CRÓNICA DE LAS MERINDADES

Tfno. contacto: 617 980 494

Nº 172 - año XV - www.cronicadelasmerindades.com | PERIÓDICO MENSUAL GRATUITO | **Septiembre 2020**

ESPINOSA DE LOS MONTEROS

El Ayuntamiento convertirá el Vivero del Monte Edilla en un Aula de la Naturaleza.

MEDINA DE POMAR

La Oficina de Turismo se consolida como centro principal para la recepción de visitantes

VILLARCAYO DE MCV

Trece figuras representativas de las Peñas recordaron las fiestas de Villarcayo

La Junta de Castilla y León recomienda restringir el contacto social en 3 de las 7 Zonas Básicas de Salud de la comarca

Por otro lado, a 1 de septiembre, las Zonas Básicas de Salud de Medina de Pomar, Valle de Losa y Valle de Tobalina no tenían casos positivos de COVID-19 confirmados por PCR.

■ Durante el pasado mes de agosto se han realizado en la comarca gran número de test PCR que han dado lugar a decenas de casos positivos por COVID-19, pero afortunadamente el trabajo de los rastreadores (116 en la provincia de Burgos), ha hecho que los casos positivos de momento estén controlados y no se haya producido la temida transmisión comunitaria.

En las Merindades los datos de PCR positivos por cada 10.000 cartillas sanitarias han variado en las distintas Áreas de Salud durante todo el mes de agosto, a 1 de septiembre se han teñido de color naranja el mapa de la web de la Junta, las zonas de Villarcayo de MCV, Espinosa de los Monteros y Valle de Valdebezana, al tener a una tasa mayor de 5 casos por cada 10.000 tarjetas. En ellas la Junta recomienda restringir el contacto social.

Por otro lado, las zonas de Medina de Pomar, Valle de Tobalina y Valle de Losa no tienen ningún caso.

Maderas y leñas Puentedey
FABRICACION DE PALETS
VENTA DE LEÑA
PELETS PARA CALEFACCION
Tfno. y Fax Serrería 947 13 90 39
Móvil: 608 33 44 32
C/ El Hoyo, s/n - 09557 PUENTEDEY

ROMANCA
HOTEL - RESTAURANTE
Tfno: 947 192 094
Fax: 947 191 828
www.romanca.es
romanca@romanca.es
Pomar (Medina de Pomar)

SAN JOSÉ
SERVICIOS FUNERARIOS
TANATORIO - CREMATORIO
ESPINOSA DE LOS MONTEROS
947 143 800
MEDINA DE POMAR
947 147 932
VILLARCAYO
947 130 143
LAS MERINDADES

Seguros helvetia
Agente de Seguros Exclusivo
Nº Reg. Mediadores C015771273104Z
Tu aseguradora suiza
EL SEGURO DE TU VIVIENDA desde 90€
Telf. 947 191 545
C/Saturnino Rodríguez, 3, bajo
MEDINA DE POMAR

temiño MADERAS
- ASERRADERO
- ALMACEN DE MADERAS
- ESPECIALISTAS EN ESTRUCTURAS DE CUBIERTAS
- SUELOS LAMINADOS Y TARIMAS
- PUERTAS Y VENTANAS
- VENTA DE LEÑA AL DETALLE
- EXPLOTACION FORESTAL

TFNO.: 947 19 00 78 - FAX: 947 19 17 22
maderastemino@yahoo.es

CLINICA dM Fisioterapia y Rehabilitación
FISIOTERAPIA Y REHABILITACION
Diana Muntión
COLEGIADO CL09-1024
Nº REG. SANITARIO: 09-C22-0057
C/ Paraguay, nº 50 - Bajo
MEDINA DE POMAR
TFNO.: 947 190 407
www.clinicadianamuntion.com

Restaurante Mantequería Asador
C/ El Progreso, 16
ESPINOSA DE LOS MONTEROS
947 120 043

CITA PREVIA
#yocomprotodoenlasmerindades
TODO LO ÚLTIMO EN AUDIOLOGÍA
Pregúntanos por una financiación a tu medida
Audífonos compatibles con tu móvil
Merindades visión
NRS09-E-0048
ESTAMOS EN: C/ CALVO SOTELO, 15 - VILLARCAYO - TFNO.:947 130 206

No se deje sorprender por el frío
expert Jesmar
- IMAGEN, SONIDO
- ELECTRODOMESTICOS
- ACCESORIOS DE AUDIO
- ANTENAS TDT y SATELITE
Instaladores Oficiales de Telecomunicaciones Nº 3267
Avda. de Burgos, 9 - 09500 MEDINA DE POMAR - Tels. 947 147 545-671549537

» MERINDAD DE CUESTA URRIA

Reciclaje con mensaje de paz en Villavedeo

■ La familia de Emilio Ruiz Revuelta que vive en la calle Mayor de Villavedeo ha utilizado más de 390 tapones de leche para confeccionar un mural con el lema "Paz en tiempo de pandemia". Una bonita iniciativa para estos tiempos que corren.

» VALLE DE VALDIVIELSO

El 29 de agosto tembló la tierra en el Valle de Valdivielso

■ Un pequeño terremoto tuvo lugar el 29 de agosto a las 20:27 horas en una zona cercana a la nacional 232. El movimiento sísmico tuvo una magnitud de 1,5 mbLg y se produjo a una profundidad de 6 kilómetros.

Los terremotos son movimientos o sacudidas bruscas de la corteza terrestre, y que se producen como consecuencia de la liberación repentina de energía en el interior de la Tierra. Los movimientos son habituales y en la gran mayoría de ocasiones imperceptibles, salvo a través de sismógrafos.

Alicia González Martínez
Psicóloga, Psicoterapeuta
y Counsellor
Clínica Vitali - Medina de Pomar

REFLEXIONANDO HACIA LO POSITIVO

■ Comienza el mes de Septiembre y con él, para muchas personas, la vuelta al trabajo, estudios, rutinas, etc. Vamos adaptándonos a los cambios y las diferentes circunstancias del mejor modo que podemos y sabemos.

Todo lo que nos ocurre externamente es importante, pero, ¿qué ocurre con lo interno?

Nuestra conducta, en parte depende de nuestro diálogo interno, pensamientos, creencias, gestión de las emociones y la escucha de nuestro cuerpo.

Hay muchos factores internos y externos que determinan y condicionan nuestro estar en el presente, por lo que podemos elegir fijarnos más en nuestras fortalezas o nuestras dificultades, en lo bueno o en lo malo que sucede.

A continuación os propongo un ejercicio creado por un prestigioso psicólogo, junto a una reflexión final, para así dirigirnos hacía lo positivo.

Práctica

Martin Seligman, uno de los pioneros en la psicología positiva, ha creado varias técnicas encaminadas al aumento del bienestar personal. Una de ellas es la Técnica: " lo que salió bien".

Mediante ésta técnica conseguimos: poner palabra y darnos cuenta de situaciones agradables, que nos pasan en el día a día y que en ocasiones no le damos el valor o la importancia que tienen.

Esto no se trata de engañarnos y no querer ver lo malo; sino, de no perdernos en la negatividad. Hay que ser conscientes de la realidad, dándonos cuenta de lo que depende de uno mismo y de lo que no.

Te propongo ponerlo en práctica: para ello, al acabar el día y antes de acostarte, concédete unos minutos para reflexionar en lo positivo que ha tenido para ti el día, lo que te ha producido o te ha hecho conectar con el bienestar o satisfacción, reflexionando en el por qué y el para qué siento que se han producido esas sensación o situación placentera. Las cosas buenas pueden ser por ejemplo: desde disfrutar de beber un vaso de agua hasta el enfrentarte a tus dificultades.

Varios estudios demuestran la importancia y eficacia de la escritura terapéutica, dando constancia de lo sentido y escrito, por ello la importancia de no sólo reflexionarlo sino también de poderlo escribir.

Ser constante en ésta práctica, favorece el seguir creando recursos y estrategias de afrontameinto. Nos encamina a reflexionar en lo que si depende de nosotros, prestando más atención a lo positivo, ayudándonos a conectar con el aquí y el ahora. Fomentando la relación con uno mismo, la confianza, sintiendo el Yo Puedo y aumentando la resiliencia.

La práctica consciente continuada hace que pueda convertirse en un hábito saludable, ya que estaríamos eligiendo dirigir la atención, los pensamientos, emociones y por consecuencia las conductas hacía lo positivo, trayendo consigo una transformación a varios niveles.

Reflexiona

Todos tenemos un tiempo, cada uno con su realidad y circunstancias y la clave residirá en cómo lo gestionemos.

En mi opinión en la vida no todo depende de uno mismo, pero hay una gran parte que si. Solo tú puedes tomar las riendas de tú vida, de ti depende hacía donde elijas dirigirla, ya que el futuro tratará de lo que pienses, creas, sientas y hagas en el presente.

Aquí y ahora es el momento de ser.

» SUCESOS

La Guardia Civil detiene al propietario de un perro potencialmente peligroso por falta de custodia sobre el animal

El perro raza American Staffodshire Terrier se escapó del domicilio donde se encontraban sus dueños. El can provocó lesiones a dos personas, la muerte de un perro, y graves heridas a otro.

■ Miembros del SEPRONA de la Guardia Civil de Burgos, han procedido a la detención de F.M.S., de 36 años de edad, propietario de un perro de raza catalogada como potencialmente peligrosa, ya que, a consecuencia de la falta de custodia del animal, provocó lesiones a dos personas y un perro, así como la muerte de otro.

Los hechos ocurrieron el pasado día 15 de agosto, cuando en una localidad de la comarca de las Merindades, el citado perro se escapó de la segunda residencia de sus propietarios, provocando heridas en el labio a un vecino y en una mano a otra persona, ambos necesitaron asistencia médica y puntos de sutura.

El can provocó, además, la muerte de una perra al causarle varias heridas incisas en tórax y abdomen craneal, y también lesiones de gravedad a otro perro, propiedad de uno de los lesionados.

El detenido, propietario del perro de raza potencialmente peligrosa, no adoptó las medidas obligatorias, como es disponer de un habitáculo con la superficie, altura y adecuado cerramiento para proteger a las personas o animales que accedan o se acerquen a ese lugar.

Los guardias civiles procedieron a su detención por la falta de custodia del can, agravada por la

carencia de la necesaria licencia en vigor de animales potencialmente peligrosos y seguro de responsabilidad civil. Se le acusa de un presunto delito de lesiones por imprudencia, y un delito de maltrato de animales domésticos.

CRONICA DE LAS MERINDADES
Edición: MERPRESS S.C. - *Email: info@cronicadelasmerindades.com - cronicadelasmerindades@gmail.com - www.cronicadelasmerindades.com*
Tfno. Publicidad: 617 980 494 - Apartado de correos 112 - 09550 Villarcayo (Burgos) - Depósito legal: BU 68-2015

La Iglesia de San Millán Abad de Quintana de Valdivielso tendrá nueva cubierta y recuperará su pórtico

La estructura derribada hace unos años por su mal estad, será recuperada tal y como estaba anteriormente por el **Grupo Construcciones y Excavaciones Valdivielso y el proyecto del arquitecto José María Carpintero**. Las obras, financiadas por la Diputación de Burgos y el Arzobispado a través del denominado "Convenio de las Goteras", también consistirán en la necesaria reparación la cubierta, actuaciones en la espadaña y distintas obras en el interior del templo.

■ Quizás la actuación más importante y necesaria en la Iglesia sea la reparación de la cubierta en la que se va a colocar teja nueva y se cambiará parte de la estructura de madera que soporta el tejado, concretamente la de la sacristía, el ábside y en la nave central, donde se sustituirán varios cabrios y vigas que se encuentran en mal estado. En ciertas zonas también se instalará canalón de cobre.

Ya en el interior de la iglesia se van a limpiar las manchas de humedad de la sacristía formadas por las goteras, y se realizará parte de la instalación eléctrica. También en el interior se van a limpiar las bóvedas y se aplicará un tratamiento anticarcoma a las vigas antiguas de madera.

Por otro lado, en el exterior se va a poner a la vista la piedra de la zona del antiguo pórtico de entrada a la iglesia, una estructura derribada hace unos años por su mal estado, que ahora se va a reconstruir completamente tal y como estaba antes de su derribo.

Otra zona que se va a rehabilitar es la parte de la espadaña donde se crearán unos ventanales a modo de mirador a la altura de las campanas desde donde los visitantes podrán disfrutar de unas bonitas vistas del Valle de Valdivielso, la Mazorra o los Hocinos.

Trabajos en el pórtico de la Iglesia.

DUO SIN PAR

¡Dos por el precio de uno,
no se venden por separado!
Gesticulante uno
filósofo enfermizo otro.
Pasean en silencio,
acaso uno recita soliloquios
ante la mirada abufonada del otro.
Les une una amistad quijotesca
que, por piedad, no llamo grotesca.
Hartan con su presencia,
con su discurso,
con sus maneras.
No provocan, alteran.
No gritan ni perseveran,
aplauden fiándose de su entendedera,
sin escuchar
ni razonar siquiera.
Hermosa pareja sin par
dignos de ser esculpidos en piedra
para que perduren toda la eternidad
y puedan disfrutarlos cualquiera
que tenga aguante y agallas
de no reventar en la faena
escuchando su discurso y soflamas del uno,
y la aquiescencia gesticulante y muda del otro.

Luis de los Bueis Ortega
Ntra. Sra, de agosto del fatídico 2020

La Junta de Castilla y León recomienda restringir el contacto social en 3 de las 7 Zonas Básicas de Salud de la comarca

■ A fecha de 1 de septiembre la Junta de Castilla y León recomienda de restringir el contacto social, evitar reuniones de más de 10 personas y limitar la exposición en espacios cerrados en las Zonas Básicas de Salud de Villarcayo de MCV, Espinosa de los Monteros y Valle de Valdebezana. Estas tres zonas se han coloreado de naranja en el mapa del portal abierto del gobierno regional, lo que equivale a una incidencia mayor de 5 casos por cada 10.000 tarjetas sanitarias en los últimos 7 días.

Concretamente la zona de Villarcayo de MCV tiene 38,65 casos por cada 10.000 tarjetas, el Valle de Valdebezana 20,27 y Espinosa de los Monteros 8,97, aunque los datos son muy cambiantes y varian practicamente a diario.

Las zonas de Medina de Pomar, Valle de Losa y Valle de Tobalina, se mantienen en color verde, lo que equivale a una incidencia menor de 2,5 casos por cada 10.000 tarjetas sanitarias, concretamente estas zonas no tienen ningún caso por PCR positivo. Mientras que la Zona del Valle de Mena se encuentra en amarillo, con menos de 2,5 casos por cada 10.000 tarjetas.

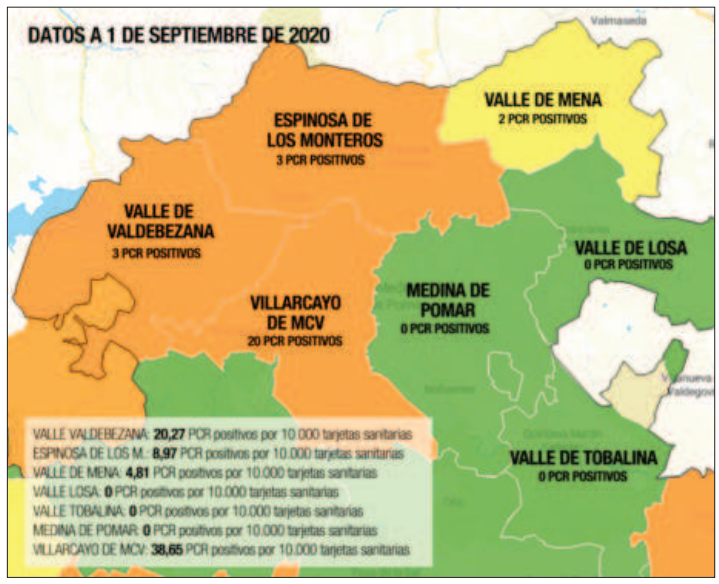

Las zonas de Medina de Pomar, Valle de Losa y Valle de Tobalina, no tienen a 1 de septiembre ningún caso confirmado por PCR.

La Junta de Castilla y León apela a la responsabilidad individual y colectiva de los ciudadanos, cumpliendo las medidas básicas de distancia social, higiene de manos y uso obligatorio, con carácter general, de la mascarilla en vías públicas, ámbitos urbanos al aire libre y espacios cerrados de uso o abiertos al público, con el fin de evitar situaciones que pudieran suponer riesgo de contagios y rebrotes de la enfermedad.

Asimismo se recomienda a la ciudadanía, con carácter general, la necesidad de limitar los encuentros sociales fuera del entorno de convivencia estable; y que cualquier reunión social se reduzca a un máximo de diez personas.

Las 11 medidas de obligado cumplimiento para controlar la transmisión de la COVID-19

HOSTELERIA

- Los establecimientos, locales y terrazas deben garantizar la distancia interpersonal mínima de 1,5 metros en el servicio en barra.
- Se adopta el cierre de discotecas, salas de baile y bares de copas.
- Se debe garantizar una distancia mínima entre mesas o agrupaciones de mesas de 1,5 metros, con un máximo de 10 personas.
- El horario de cierre de bares y restaurantes será a la una de la madrugada con imposibilidad de aceptar nuevos clientes a partir de las 00.00h.

PROHIBICION DE FUMAR

- Se prohíbe fumar en la vía pública o en espacios al aire libre cuando no se pueda respetar una distancia de dos metros. Será aplicable también a otros dispositivos de inhalación de tabaco.

RESIDENCIAS DE PERSONAS MAYORES Y OTROS CENTROS SOCIONATITARIOS

- Se limitan al máximo las salidas de residentes en centros sociosanitarios.
- Se deben realizar pruebas PCR a todos los nuevos ingresos en los centros sociosanitarios de carácter residencial, con 72 horas de antelación como máximo. También a los nuevos empleados y a aquellos que regresen de permisos y vacaciones.
- Se limitan las visitas a una por persona residente extremando las medidas de prevención y con una duración máxima de una hora al día. Se podrían exceptuar en el caso de pacientes al final de sus vidas.

CRIBADOS POR PCR

- Realización de Cribados PCR en los entornos en los que pueda expandirse la transmisión (en los barrios o edificios de viviendas donde se detecten) y también en las poblaciones de riesgo.

OTRAS MEDIDAS

- En los eventos multitudinarios se deberá realizar una evaluación del riesgo por parte de la autoridad sanitaria. Autorización de la comunidad autónoma.
- Se reforzarán los controles para impedir el consumo de alcohol no autorizado en la vía pública, por ejemplo los botellones.

Tres recomendaciones:

- Se aconseja que se limiten los encuentros sociales a sus grupos de convivencia estable.
- Recomiendan que las reuniones sociales sean de menos de 10 personas.
- En centros sociales y residencias se recomienda hacer PCR de forma periódica.

INCIDENCIA COVID 19

Según los datos oficiles de la web de la Junta, a 1 de septiembre había **168** casos activos compatibles con COVID-19 en Las Merindades, una considerable subida en relación a hace un mes cuando solo había 38 casos. Desde que se comenzaron a contar estos casos en nuestra comarca **642** personas han tenido síntomas compatibles con COVID-19.

Durante este mes de agosto los PCR realizados se han disparado, llegando a la cifra de 1.115, de los cuales 173 han dado positivos. Desde que comenzó la pandemia se han realizado 1796 PCR con 204 positivos.

Según información de la Junta, desgraciadamente ha habido que lamentar **13** fallecidos a causa de COVID-19, **3** en la Zona de salud del Valle de Mena, **2** en la Zona de Villarcayo, **1** en la Zona de Espinosa de los Monteros, **4** en la Zona de Medina de Pomar, **1** en el Valle de Losa y **2** en la zona del Valle de Tobalina.

VALLE DE TOBALINA
Personas enfermas: 27
%Enfermos / tarjetas sanitarias: 2,56
Casos activos : 4
Total PCR realizados : 131
Total PCR positivos : 7

VALLE DE VALDEBEZANA
Personas enfermas: 20
%Enfermos / tarjetas sanitarias: 1,97
Casos activos : 5
Total PCR realizados : 112
Total PCR positivos : 9

VALLE DE LOSA
Personas enfermas: 5
%Enfermos / tarjetas sanitarias: 0,75
Casos activos : 3
Total PCR realizados : 46
Total PCR positivos : 5

ESPINOSA DE LOS MONTEROS
Personas enfermas: 113
%Enfermos / tarjetas sanitarias: 4,01
Casos activos : 56
Total PCR realizados : 242
Total PCR positivos : 40

VALLE DE MENA
Personas enfermas: 82
%Enfermos / tarjetas sanitarias: 2,17
Casos activos : 19
Total PCR realizados : 298
Total PCR positivos : 25

MEDINA DE POMAR
Personas enfermas: 223
%Enfermos / tarjetas sanitarias: 3,23
Casos activos : 37
Total PCR realizados : 675
Total PCR positivos : 43

VILLARCAYO DE MCV
Personas enfermas: 172
%Enfermos / tarjetas sanitarias: 3,75
Casos activos : 44
Total PCR realizados : 292
Total PCR positivos : 75

TOTAL CASOS ACTIVOS: **184**
PCR REALIZADOS: **1.739**
POSITIVOS: **198**

Cuatro empresas pugnan por las obras de mejora de la travesía de Villasana a Mercadillo, de 279.565,01 euros

Otras tres empresas lo hacen por la obra de acondicionamiento de la carretera de acceso a la pequeña localidad de Viergol donde residen 14 vecinos.

■ Un total de cuatro empresas pugnan por hacerse con el contrato de las obras de "Encintado de aceras y alumbrado público de la travesía entre Villasana y Mercadillo", en el Valle de Mena. Un ambicioso proyecto que el Ayuntamiento sacó a licitación por 279.565,01 euros. Se trata de la intervención viaria más potente a realizar en el municipio en la presente legislatura o mandato municipal, al menos hasta la fecha.

La Mesa de Contratación se reunió el pasado 3 de agosto, a las 13:30 para abrir los sobres de las empresas en liza y proceder a su adjudicación provisional, según ha avanzado la alcaldesa, Lorena Terreros Gordón. La mejor oferta la ha presentado la empresa VICONSA S.A. que ha ofrecido ejecutar esta obra en el precio de 216.785,03 euros, lo que supone una baja del 22,46% sobre el tipo de licitación.

Las obras de urbanización del tramo de la travesía desde la Cruz Roja de Villasana de Mena hasta Mercadillo tienen como principal aspiración la mejora de la seguridad vial de los peatones en ese tramo de carretera. Dada la proximidad entre la localidad de Mercadillo y Villasana es común que los vecinos de Mercadillo se acerquen a Villasana andando, lo que además de la incomodidad que supone la inexistencia de aceras, supone un cierto riesgo de accidentes. En ese tramo de la travesía existen también un taller de reparación de automóviles y varias casas de vecinos de Villasana. Así, en la travesía se pretende realizar las obras de encintado de aceras entre ambas localidades, complementando la actuación con la iluminación y la realización de las canalizaciones necesarias de aguas pluviales, saneamiento y abastecimiento de agua.

Por otro lado, se construirá un paso de peatones sobre elevado y se pintarán dos más en ese tramo de la travesía. En la ermita existente en Mercadillo se acondicionará el acceso mediante la ejecución de una escalera de piedra natural que partirá de la acera.

El acceso a Viergol se realiza a través de una carretera local que parte de la carretera autonómica BU-554. La capa de rodadura se encuentra muy deteriorada, con muchos baches y peladuras que empiezan a comprometer el firme. Para mejorar este acceso el Ayuntamiento va a abordar las obras de acondicionamiento de la carretera, manteniendo su trazado, anchura y firme, realizando una nueva capa de rodadura. El proyecto realzará la señalización vial incluyendo la instalación de piquetas con captafaros para una mejor visualización del trazado. Sobre la nueva capa de rodadura se marcará la señalización horizontal consistente en dos bandas laterales de pintura blanca reflexiva continua de 10 cms de anchura.

Estado actual del firme de la carretera de El Berrón a Bortedo

> Se trata de la intervención viaria más potente a realizar en el municipio en la presente legislatura o mandato municipal, al menos hasta la fecha.

La empresa PADECASA OBRAS Y SERVICIOS S.A. ha realizado la mejor oferta para ejecutar esta obra comprometiéndose a llevarla a cabo por el precio de 154.533,46 euros, con una baja del 4,21% sobre el tipo de licitación.

La última obra sacada a subasta por el Ayuntamiento ha sido la de acondicionamiento de la carretera local de El Berrón a Bortedo por el tipo de licitación de 123.013,97 euros. El miércoles 26 de agosto se reunía la Mesa de Contratación para la apertura de las cuatro ofertas presentadas por otras tantas empresas. ASYPA (Asfaltos Y Pavimentos 2015,S.L.) fue la empresa que mejor oferta realizo, ofreciendo ejecutar las obras en el precio de 107.677,90 euros, realizando una baja del 12,47% sobre el presupuesto base de licitación.

El tramo El Berrón-Bortedo que se va a acondicionar forma parte de la carretera local de El Berrón a Antuñano, un antiguo camino de concentración parcelaria que el Ayuntamiento transformó hace muchos años en carretera local para mejorar la comunicación de Bortedo y Antuñano con el resto del municipio, al igual que con los pueblos de la entidad local menor de Ayega: Orrantia, San Pelayo, Las Arenas y Arza. Hasta entonces los vecinos de estas localidades del nordeste para desplazarse a Villasana o a cualquier otro pueblo del municipio tenían que dar la vuelta por Balmaseda.

Esta carretera se encuentra en la actualidad en muy mal estado al haber soportado durante un cierto tiempo un tráfico pesado superior al que le corresponde. Para mejorar su estado se va a levantar y reforzar el firme en una parte y la reparación de blandones en otra, y se extenderá y compactará una nueva capa de rodadura de aglomerado en caliente, completándose la obra con la mejora de la señalización.

Las tres obras están financiadas por el Ayuntamiento y la Diputación a través de la convocatoria de los Planes Provinciales de Obras y Servicios de 2020.

En proceso de contratación se encuentra la primera fase del proyecto de urbanización de una zona deportiva dentro de las instalaciones del complejo polideportivo de Villasana de Mena. La zona deportiva se desarrolla desde un vial, el paseo del polideportivo, que, partiendo de la Carretera de Vallejo, discurre con un trazado sensiblemente recto hasta enlazar con el Paseo de Dolores Ibarruri. Este vial parte la zona deportiva en dos sectores dando acceso a ambos. El sector norte engloba el complejo de las piscinas, y la pista de pádel, mientras que el sector sur, de mayores dimensiones, engloba el pabellón polideportivo, la pista de tenis, un frontón cubierto, el campo de futbol de hierba natural, su graderío, la bolera y el pequeño campo de futbol de hierba natural al que quiere dotarse de césped artificial.

El presupuesto base de licitación con el que saldrá a subasta esta primera fase asciende a 148.635,23 euros.

La Consejería de Sanidad niega información al Ayuntamiento sobre la evolución de la Covid

La falta de transparencia de la Junta de Castilla y León impide adecuar los planes de actuación y estrategias locales de lucha contra la pandemia a las verdaderas necesidades.

■ El Ayuntamiento del Valle de Mena ha denunciado la "falta de transparencia al negar la Junta de Castilla y León datos del municipio sobre el impacto de la COVID-19 que permitirían articular una respuesta más eficaz ante esta pandemia". El objetivo de esta demanda, aunque las competencias sanitarias sean exclusivas de la Comunidad Autónoma de Castilla y León, es "adecuar los planes de actuación y las estrategias locales de lucha contra la pandemia a las verdaderas necesidades del municipio".

A mediados del pasado mes de junio la Junta de Gobierno municipal solicitaba a la Consejería de Sanidad información sobre si se habían realizado test rápidos a los 51 meneses que figuraban hasta ese momento registrados en la Junta de Castilla y León como pacientes con sospecha clínica de esta enfermedad, indicando, en el supuesto de habérseles realizado los test de confirmación, cuántos resultaron positivos y negativos.

Ante el hipotético caso de que no se hubieran realizado esos test, y por tanto no confirmado el contagio de los casos sospechosos, el gobierno municipal solicitaba a la Consejería de Sanidad que se realizasen test rápidos a esas 51 personas para conocer la inmunidad adquirida o los anticuerpos generados por estas personas y que pueden indicar una infección pasada del coronavirus.

Para negar esa información al Ayuntamiento, la Consejería de Sanidad se ampara en la Ley Orgánica 3/2018, de 5 de diciembre, de Protección de Datos Personales y garantía de los derechos digitales. Según la Consejería no puede dar información de los casos positivos y negativos porque considera "que son datos sanitarios, considerados especialmente sensibles y por tanto sujetos a protección". Así ha justificado la negativa a dar esa información el Director General de Planificación y Asistencia Sanitaria de la Junta en un escrito recibido en el Ayuntamiento el pasado 6 de agosto.

Para el Ayuntamiento la justificación de la Consejería de Sanidad no deja de ser una falacia porque no se pide la identidad de ninguna persona, sino datos, cifras reales de vecinos del municipio con contagio confirmados por test y que se realicen éstos a todas las personas con sospecha clínica de haber pasado la enfermedad para que ellas mismas tengan la certeza de si la pasaron o no. Tampoco accede la Consejería de Sanidad a la petición del Ayuntamiento de que se realicen test o PCR a las 51 personas del municipio que, según la propia Consejería, pudieron haber contraído la enfermedad en la primera oleada de la Covid, pero que nunca se les llegó a realizar un test rápido o la prueba PCR.

Carpa instalada en el jardín trasero del Centro de Salud para toma de muestras para detección de la Covi-19.

El Gobierno municipal observa con preocupación la negativa de la Consejería de Sanidad a responder a estas demandas y denuncia "que no hay ninguna razón para negar a la ciudadanía uno de sus derechos fundamentales, como es el de la información".

En este sentido, desde el gobierno municipal se afirma que "no vamos a cesar en reclamar transparencia, y no entendemos por qué la Junta pretende ocultar estos datos. Es fundamental que desde el Ayuntamiento se nos permita conocer la evolución de contagios en nuestro municipio, conociendo tanto el número de casos de positivos como de personas en situación de aislamiento preventivo, garantizando en todo momento el anonimato en estos datos.

> El Ayuntamiento ha cedido al Centro de Salud una carpa municipal, que se instaló el día 24 en el jardín trasero del centro

A la lógica incertidumbre de la ciudadanía menesa se une "la necesidad de responder a la también lógica demanda de información de nuestros vecinos que ponga fin a especulaciones. Ante esta situación, es normal que a través de canales no oficiales circule información que acaba llegando a la población y generando preocupación, y consideramos que esta desinformación debe combatirse con transparencia, facilitándose estos datos desde fuentes oficiales, en este caso, de la Consejería de Sanidad.

Por tanto, desde el Ayuntamiento del Valle de Mena se realiza un llamamiento "a la responsabilidad de la Consejería de Sanidad para que responda a esta demanda y comparta la información para generar confianza y poder informar a nuestros vecinos", y al objeto de que estos datos nos permitan orientar mejor los efectivos municipales para superar entre todos esta situación cuanto antes.

> Ayuntamiento mantiene y mantendrá siempre una actitud responsable y colaboradora con el gobierno regional; por eso ha ofrecido al Centro de Salud del Valle de Mena la colaboración y medios a su alcance para ayudar a sus profesionales en esta crisis sanitaria

Desde que se declarara el estado de alarma el 14 de marzo, la Junta de Castilla y León no ha facilitado nunca ninguna información al Ayuntamiento sobre el impacto y evolución de la Covid en el Valle de Mena y cuando éste se la pide se le niega con una burda escusa.

Sosteniendo esa misma línea de falta de transparencia, la Consejería de Sanidad tampoco ha informado al Ayuntamiento de los motivos por los que desde el día 20 de agosto sólo se hacen consultas telefónicas en el Centro de Salud y hasta cuándo se va a mantener esta situación.

Frente al ocultismo de la Junta de Castilla y León el Ayuntamiento mantiene y mantendrá siempre una actitud responsable y colaboradora con el gobierno regional; por eso ha ofrecido al Centro de Salud del Valle de Mena la colaboración y medios a su alcance para ayudar a sus profesionales en esta crisis sanitaria.

En esa línea de colaboración, desde el pasado 21 de agosto, empleados municipales realizan a diario la desinfección de toda la zona exterior del Centro de Salud.

Igualmente ha cedido al Centro de Salud una carpa municipal, que se instaló el día 24 en el jardín trasero del centro, para realizar en ella los PCR programados para rastrear posibles contagios en nuestro municipio evitando el menor contacto con el interior del centro y otros pacientes. Desde ese día se ha realizado en esa carpa la toma de muestras para la realización de casi 100 PCR de vecinos o veraneantes del municipio.

Evolución de casos de Covid-19 en el municipio desde el fin del estado de alarma

El número de personas contagiadas y confirmadas por pruebas de PCR apenas representa un 0,56% de la población del municipio en el peor de los casos.

■ Desde que el 21 de junio se dio por finalizado oficialmente el estado de alarma por la primera ola del coronavirus, la Zona Básica de Salud del Valle de Mena ha registrado, según datos publicados en su página web por la Consejería de Sanidad de la Junta de Castilla y León, un total de 23 casos positivos de Covid. La Consejería de Sanidad da la cifra de 25 PCR positivos, pero dos de ellos corresponden a la segunda prueba realizada a dos jóvenes del municipio que han vuelto a dar positivo, así que personas contagiadas realmente hasta el 31 de agosto han sido 23.

Se trata ésta de una cifra que, por fortuna, viene a reflejar la escasa incidencia de la pandemia en este término municipal y que no se ha producido ninguna transmisión comunitaria. La nueva normalidad se lleva, pues, con relativa tranquilidad y por eso se mantienen abiertas las piscinas, el cine, la biblioteca, el telecentro y las instalaciones deportivas, eso sí, con las medidas de seguridad y limitaciones de aforo establecidas por los protocolos municipales aprobados para su reapertura.

Desde el Ayuntamiento del Valle de Mena *"queremos mostrar nuestro apoyo a todos cuantos trabajadores, vecinos y veraneantes han estado, o están en estos momentos, afectados por el coronavirus. A todos ellos les deseamos una pronta recuperación, y le enviamos un mensaje especial de ánimo a la joven médica, vecina de Medina de Pomar, hospitalizada en la UCI de Burgos, que suele hacer guardias y sustituciones de agosto en nuestro Centro de Salud y en otros de la comarca"*.

PRUEBAS PCR Y TASAS DE POSITIVIDAD EN LAS ZONAS BASICAS DE SALUD DE LAS MERINDADES (31-8-2020)

MUNICIPIO	ENFERMOS ACTIVOS	PORCENTAJE SOBRE TSI	PCR REALIZADOS	PCR POSITIVOS	**TASA DE POSITIVIDAD
Espinosa de los Monteros	60	2,25%	240	39	16,25%
Medina de Pomar	47	0,60%	661	43	6,51%
Sedano	0	0,00%	65	8	12,31%
Valle de Losa	3	0,55%	46	5	10,87%
Valle de Mena	**16**	**0,38%**	**291**	**23**	**7,90%**
Valle de Tobalina	4	0,24%	124	7	5,65%
Valle de Valdebezana	6	0,65%	98	6	6,12%
Villarcayo M.C.V.	42	0,81%	279	73	26,16%

**La tasa de positividad de las PCR realizadas en España la semana pasada era del 18,6% en Atención Primaria y del 26% en Especializada.
Fuente: Consejería de Sanidad. Elaboración propia.

Afortunadamente, la segunda ola de la pandemia de coronavirus está teniendo un efecto leve entre los vecinos del Valle de Mena, ya que está afectando principalmente a personas jóvenes y asintomáticas.

En el cuadro se puede observar la evolución de la Covid-19 en la Zona de Salud del Valle de Mena desde que el 5 de agosto se diera a conocer por la Consejería de Sanidad el primer positivo por PCR en el municipio tras la finalización del estado de alarma. La falta absoluta de información de la Junta de Castilla y León al Ayuntamiento no permite a éste, como le gustaría, ofrecer más y mejores datos a los vecinos, por ejemplo, qué entidades locales menores o pueblos del municipio tienen algún afectado, lo que permitiría tanto a sus alcaldes pedáneos como al propio Ayuntamiento adoptar alguna medida adicional de seguridad para sus convecinos si fuera necesario.

> Se ha acreditado que el número de positivos de este verano ha sido de 23 hasta el 31 de agosto.

Otra información de la que se carece en el municipio, por negarla la Junta de Castilla y León, y que impide al Ayuntamiento realizar un mejor análisis de la incidencia real de la Covid en los ciudadanos del municipio, es la del número de personas desplazadas para pasar sus vacaciones en el Valle de Mena, principalmente de Vizcaya y Madrid, que se han realizado pruebas de PCR y hayan dado positivo. Se ha acreditado que el número de positivos de este verano ha sido de 23 hasta el 31 de agosto, pero se desconoce cuántos de ellos son vecinos y cuántos desplazados o veraneantes, y esta desinformación dificulta el análisis objetivo de la situación y adecuar los planes de actuación y estrategias locales de lucha contra la pandemia a las verdaderas necesidades del Valle de Mena y sus pueblos.

La queja del Ayuntamiento se comprende mejor aún si se tiene en cuenta que el número de tarjetas sanitarias individuales (TSI) de la zona básica de salud del Valle de Mena es de 3.693 y que en el verano ha subido hasta las 4.156, esto es, a 463 más.

El gobierno municipal quiere incidir en la importancia del cumplimiento de todas las disposiciones que, siempre bajo las instrucciones de las autoridades sanitarias, han sido establecidas por las autoridades competentes. *"No nos cansaremos nunca de recordar, y hacer hincapié, en que el apoyo fundamental de dichas disposiciones es la disciplina social, es decir, la responsabilidad individual de todos y cada uno de los vecinos"*. El cumplimiento de las normas, la frecuente higiene de manos, el mantenimiento de una adecuada distancia interpersonal y el uso de la mascarilla son los principales pilares para frenar la transmisión del virus. Además de todo lo anterior, quiere instar a todos los vecinos a atender las informaciones oficiales de las Administraciones difundidas por medios de comunicación para evitar la propagación de bulos y noticias falsas.

Por último, desde el Ayuntamiento se quiere agradecer la labor que, desde el primer momento de la pandemia, están realizando el personal sanitario del Centro de Salud, las fuerzas y cuerpos de seguridad (Policía Local y Guardia Civil), el personal del Ayuntamiento, la Cruz Roja Local, trabajadores, comerciantes, autónomos y empresarios locales.

El Valle de Mena es uno de los municipios con mayor número de entidades locales menores de España

La vigilancia, conservación y limpieza de calles y caminos rurales, son competencias propias de las Juntas Vecinales de los pueblos.

Las Entidades Locales de ámbito territorial inferior al Municipio (EATIM), son entidades creadas para la administración descentralizada de núcleos de población separados. La mayor concentración de entidades locales menores se produce al norte de España.

El Valle de Mena es el municipio con más entidades locales menores de la provincia de Burgos, cuenta con 43 entidades de ámbito territorial inferior al municipio (EATIM) que es como se denomina legalmente a las entidades locales menores, aunque en el mundo rural se las conoce más como pedanías. Le siguen por el número de ellas el Condado de Treviño con 36, Villarcayo con 30, Villadiego con 29, y Medina de Pomar con 19.

La gran extensión de este municipio y la dispersión de la población exigen un mayor esfuerzo inversor por parte del gobierno municipal para abordar la demanda de las grandes infraestructuras, dotar de equipamientos y acercar los servicios públicos a los ciudadanos.

Esta es la consecuencia económica más negativa de la dispersión poblacional de un municipio como el del Valle de Mena. Pero, por otro lado, la mejora de las comunicaciones, de equipamientos sanitarios, sociales, educativos y culturales, llevados a cabo en los últimos tiempos por el municipio, junto a su entorno natural y paisajístico de especial valor, y el tamaño habitable de sus núcleos de población, favorecen la calidad de vida y hacen del Valle de Mena un municipio para vivir de lo más atractivo.

Las 43 entidades locales menores del municipio, en donde reside el 57,32% de la población total del Valle de Mena, tienen como competencias propias la administración y conservación de su patrimonio, incluido el forestal, y la regulación del aprovechamiento de sus bienes comunales; la vigilancia, conservación y limpieza de calles o vías urbanas, caminos rurales, fuentes, lavaderos y abrevaderos. Pueden, asimismo, ejecutar las obras y prestar los servicios que les delegue expresamente el Ayuntamiento.

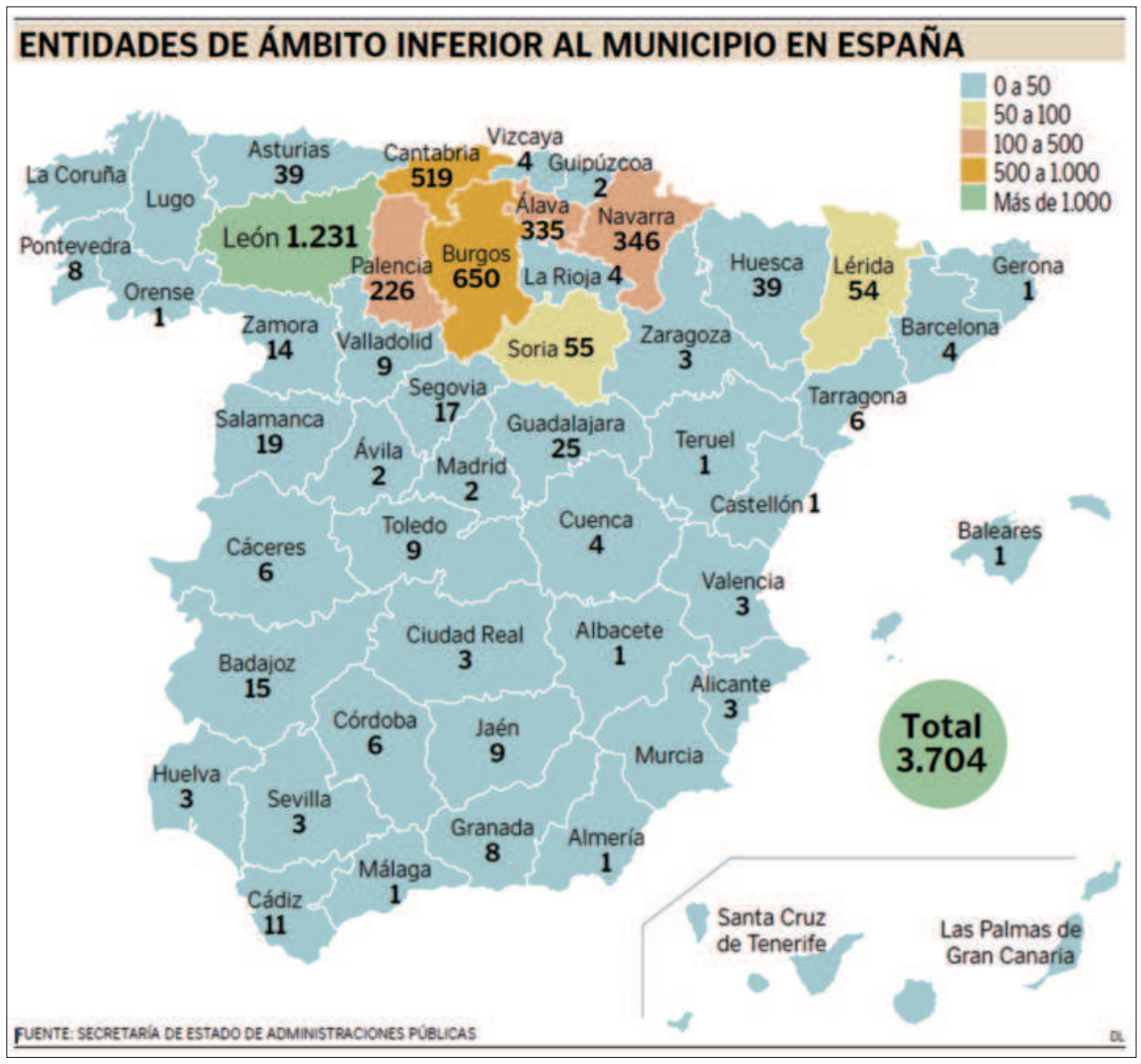

> La gran extensión de este municipio y la dispersión de la población exigen un mayor esfuerzo inversor por parte del gobierno municipal para abordar la demanda de las grandes infraestructuras, dotar de equipamientos y acercar los servicios públicos a los ciudadanos.

Justamente, en este sentido, son 21 las pedanías menesas que tienen delegada o vienen prestando desde tiempo inmemorial la gestión del servicio domiciliario de agua potable: Angulo, Arceo, Bortedo, Burceña, Campillo, Concejero, Covides, Gijano, Hornes, Irus,La Presilla, Leciñana, Maltrana, Partearroyo, Ribota, Santa María del Llano de Tudela, Santecilla, Siones, Sopeñano, Villasuso de Mena y Vivanco.

El Ayuntamiento, por su parte, debe prestar obligatoriamente en los 129 pueblos o núcleos de población actuales del municipio los servicios mínimos de alumbrado público, recogida de residuos sólidos urbanos, acceso a los núcleos de población. Además, en aquellos pueblos que carecen de Junta Vecinal, el abastecimiento de agua, alcantarillado, y pavimentación de las vías públicas.

Cuando se trata de la limpieza o conservación de vías urbanas y caminos rurales, el Ayuntamiento sólo está obligado a realizar esa labor en las 16 localidades que no disponen de Junta Vecinal. No obstante, desde hace varios años, cuando se puso en marcha el primer Plan Municipal de Empleo, la colaboración del Ayuntamiento con las pedanías no ha hecho otra cosa que incrementarse. Gracias al Plan Municipal de Empleo de cada año, un grupo de trabajadores desempleados contratados con fondos de este plan se encarga de la limpieza diarias de las calles de Villasana, y otros grupos realizan ese trabajo en numerosas pedanías para satisfacción de sus vecinos.

Plan provincial de Entidades Locales menores

Las entidades locales menores de la provincia de Burgos tienen su propio 'plan provincial', desde 2013 cuando la Diputación de Burgos aprobó una línea de ayuda dotada con 2.159.490 euros a repartir entre las 642 pedanías burgalesas existentes. Con este plan anual la Diputación pretende de impulsar la actividad de las entidades locales menores cooperando en la financiación de sus inversiones y en la prestación de servicios que sean de su competencia, entre los que destacan la limpieza de calles y caminos rurales de las pedanías.

> En las 43 entidades locales menores del municipio reside el 57,32% de la población total del Valle de Mena.

Este año 2020 el crédito destinado a financiar este programa de ayudas a las entidades locales menores de toda la provincia de Burgos asciende a 5.000.000 de euros. Las entidades locales menores del Ayuntamiento del Valle de Mena que más percibirán serán las de Villanueva de Mena, que con 254 vecinos o habitantes percibirá 31.012,03 euros, Entrambasaguas, con 182 vecinos que percibirá 23.922,01 euros, Sopeñano, con 166 vecinos que recibirá 22.346,45 euros, Lezana de Mena, con 118 vecinos que ingresará 16.819,76 euros, Nava de Mena, con 137 vecinos que ingresará 18.690,74 euros, y Maltranilla, con 117 habitantes que tiene asignados 16.721,29 euros.

En el polo opuesto se sitúan La Presilla, que con sólo 10 habitantes percibirá 4.984,73 euros, Artieta, que con una población de 12 habitantes, percibirá 5.181,67 euros, Arceo, que con 14 vecinos se llevará 5.378,62 euros, Campillo y Carrasquedo, que recibirá cada una 5.477,09 euros por sus 15 vecinos, y Siones, que con sus 33 vecinos se llevará 7.749,59 euros.

El primer largometraje de David Pérez Sañudo participará en el Festival de San Sebastián

"Ane", primer largometraje del cineasta menés competirá con diez producciones de Brasil, China, Corea del Sur, España, Francia, Holanda, Irlanda, Japón, Polonia, Reino Unido, Rusia y Vietnam, por el Premio Kutxabank-New Directors del Festival de San Sebastián, que celebrará su 68 edición del 18 al 26 de septiembre.

■ Entre los trabajos seleccionados de la 68ª edición de uno de los más prestigiosos festivales del cine en el mundo, se encuentra "Ane", el primer largometraje del director de Villasana de Mena, David Pérez Sañudo, que está basado en el corto del mismo nombre que rodó en el año 2018 entre Vitoria y Medina de Pomar.

El guion de "ANE" lo ha escrito el propio David Pérez Sañudo junto con Marina Parés y está producida por Amania Films. Los protagonistas son Patricia López Arnáiz (Mientras dure la guerra, El guardián invisible) y Mikel Losada (La pequeña Suiza, La higuera de los bastardos). También cuenta con la participación de actores de la talla de Aia Kruse (Handia), Luis Callejo (Tarde para la ira), Nagore Aranburu (Loreak), Gorka Aguinagalde (Errementari. El Hierro y el 1diablo), Fernando Albizu (Gordos), David Blanka, Iñaki Ardanaz y la joven actriz Jone Laspiur.

David Pérez Sañudo y Marina Parés, guionistas de "Ane".

El largometraje está basado en el corto del mismo nombre que rodó en el año 2018 entre Vitoria y Medina de Pomar.

La película está ambientada en Vitoria año 2009, y narra la búsqueda de una madre a su hija desaparecida después de los altercados en su barrio debido a la inminente expropiación de algunas viviendas. Ane no ha ido a dormir a casa y su madre junto a su exmarido comenzarán a investigar el paradero de su hija, y a adentrarse en su mundo y a darse cuenta de que ha convivido junto a una desconocida…

"Ane" ha contado con la participación de ETB, RTVE, ICAA, Gobierno Vasco, Diputación Foral de Álava, el Ayuntamiento de Vitoria Gasteiz y con el apoyo de las marcas Cafés Fortaleza, Vialki, Apartamentos Irenaz y Vithas San José y su rodaje se desarrolló entre Vitoria-Gasteiz y Bayona.

En el año 2019 fue de los 12 proyectos seleccionados por Televisión Española que ha comprado los derechos del filme para poder emitirla por lo que seguramente podremos ver la película en esta cadena cuando corresponda.

Buen resultado de Efrén Llarena y Sara Fernández en el rallye de Liepaja

El piloto de Espinosa de los Monteros consiguió un noveno puesto en la general y cuarto en ERC1 Junior en una prueba difícil en la que tuvo problemas el primer día, ya que le tocó limpiar pista, pero al día siguiente remontaron y consiguieron unos buenos puntos para el campeonato.

■ La segunda prueba del Campeonato Europeo de Rallyes se celebró en Liepaja (Letonia), firmando otro buen resultado, aunque el fin de semana no comenzó bien para los pilotos del equipo Rallye Team Spain, Efrén Llarena y Sara Fernández, pero fueron mejorando a medida que pasaban los tramos.

Después de una mala clasificación en la Qualifying Stage, Efrén Llarena tuvo que salir con la pista sucia en la primera etapa del rallye, con mucho menos agarre que el resto de sus rivales. Sin embargo, el segundo día, cuando ya salió con la pista limpia se acercó a los tiempos de cabeza y se situó entre los 10 primeros, logrando un 9º en la general y un 4º en Junior, en un rallye de los más complicados del calendario.

> "Nos traemos para casa unos cuantos puntos, de un lugar muy difícil para nosotros".

Sin duda otra buena actuación del piloto de Espinosa de los Monteros en su primer rallye de tierra con el Citroën C3 R5. En palabras de Efrén Llarena, *"ha sido un rallye muy complicado para nosotros, hicimos una mala qualify y tuvimos que abrir pista el primer día, pero el segundo día hemos tenido buenas sensaciones y hemos mejorado bastante nuestro ritmo, y la verdad que contentos con el 4º puesto en el Junior y 9º en la general y nos traemos para casa unos cuantos puntos, de un lugar muy difícil para nosotros, el año pasado nos pasó algo parecido, y unos buenos puntos para el campeonato y estamos todavía en la lucha"*.

El ganador de la prueba de Letonia fue el noruego Oliver Solberg, que ha hecho historia al convertirse en el piloto más joven en imponerse en una cita valedera para el ERC.

La próxima prueba del campeonato estaba prevista en Las Azores los días del 17 al 19 de septiembre, pero el organizador, Grupo Desportivo Comercial, ha anunciado que la edición 2020 del rally de las Azores, el 55 ° Rally de Azores, se ha pospuesto para 2021.

Las razones esgrimidas es la falta de recursos humanos y materiales para que se desarrolle sin la presencia de espectadores. Podría comprometer la seguridad de los participantes en el que es el mayor evento de promoción de la región, así como la salud pública de los azorianos, que *"desde el primer momento afirmamos que es algo que nos preocuparíamos sin concesiones"*, afirma la organización.

Por lo tanto la siguiente prueba del calendario sería el Rally de Chipre del 16 al 18 de octubre.

El Ayuntamiento convertirá el Vivero del Monte Edilla en un Aula de la Naturaleza

La Fundación "la Caixa" a través de Caixabank colabora en el proyecto con el Ayuntamiento de Espinosa mediante la aportación de 1.200 euros para realizar la panelería de las instalaciones. El ayuntamiento tenía previsto realizarlo este verano pero no ha podido ser y confían poderlo terminar este otoño.

■ Varias van a ser las actuaciones que servirán para convertir el antiguo vivero municipal en un aula de la naturaleza. En una campa central del vivero se realizará una recreación de una carbonera, con paneles explicativos de su construcción y funcionamiento. Además se va a aprovechar una torreta de transformación para instalar en uno de sus costados un hotel de insectos, que consiste en unas "casitas" de distintos tipos de materiales, diseñadas para el bienestar de los insectos y el disfrute visual de las personas.

Por otro lado se van a colocar una serie de carteles interpretativos que explicarán cómo era el antiguo vivero, para los que ya se están buscando fotos de cuando estaba en funcionamiento. También se colocarán paneles explicativos sobre la flora y la fauna que los visitantes podrán encontrar en el vivero. Ya durante la pasada primavera se han habilitado una serie de senderos para que la gente pueda ir a visitarlo cómodamente.

En el antiguo vivero de Espinosa se recreará una carbonera. En la fotografía vemos la carbonera situada en la exposición de oficios en Ojo Guareña.

> Desde el ayuntamiento califican las nuevas instalaciones como un Espacio de Educación Ambiental, que una vez rehabilitado servirá para realizar actividades de educación ambiental.

Desde el ayuntamiento califican las nuevas instalaciones como un Espacio de Educación Ambiental, que una vez rehabilitado servirá para realizar actividades de educación ambiental entre los escolares, visitantes de la zona o los jóvenes del albergue situado muy cerca y también servirá para dar a conocer al público los viveros que jugaron un papel destacado como puntos de producción de plantas que después se destinaban a realizar repoblaciones forestales en los montes cercanos.

La previsión del Ayuntamiento es ejecutar las obras este mismo otoño y que la empresa local de turismo activo "Ráspano Ecoturismo", responsable del albergue, sea la que realice las obras mediante voluntariado y alumnos de sus aulas de la naturaleza, como una experiencia de educación ambiental, aunque no es definitivo porque todo depende de las condiciones sanitarias.

Espinosa de los Monteros ha incrementado ligeramente el número de visitantes, aunque en grupos más reducidos

Espinosa de los Monteros ha comprobado que durante este verano se ha visto incrementado ligeramente el número de turistas, aunque ha cambiado la tendencia, siendo los grupos que han llegado más reducidos y familiares, al contrario de otros años que eran mucho más numerosos.

El área de autocaravanas de Espinosa ha estado completa durante varios días llegando a alojar 80 vehículos.

■ La principal demanda de los turistas han sido sobre todo los senderos para caminar y conocer la naturaleza de los alrededores de la localidad, sobre todo la zona de la montaña pasiega. Otra demanda importante ha sido la Ruta Heráldica a través de los escudos nobiliarios repartidos por la Villa. También como en años anteriores, una zona muy buscada son las cercanas cuevas de Ojo Guareña, sin duda un reclamo turístico en toda la comarca.

El auge del turismo en autocaravana también se ha notado en Espinosa, donde han aumentado su presencia considerablemente y durante muchos días el área de autocaravanas ha estado completa, llegando a alojar hasta 90 caravanas.

El Ayuntamiento de Espinosa de los Monteros está promocionando, a través de las redes sociales, la Red de Senderos de Espinosa, con 20 rutas señalizadas de diferentes con longitudes y dificultades variadas. ¡20 días, 20 rutas!, es el reto que han lanzado desde el consistorio para dar a conocer cada una de las rutas que forman parte de la red de senderos.

Se ha reforzado el muro de contención de la piscina natural del río Trueba

Los cimientos del muro de contención de mampostería del margen izquierdo de la piscina natural del río han sufrido mucho con el paso de los años a causa del fuerte choque del agua produciéndose movimientos y desprendimientos de varias piedras.

■ Ya han terminado los trabajos para reforzar el muro que han consistido en clavar railes de hierro en el suelo, hacer un encofrado de hormigón en la parte del muro deteriorada, colocar una escollera de piedra contra el río guardando la estética existente y revocar todas las rendijas de la presa de cemento, logrando la consolidación de muro y una bonita estética.

El obra ha sido realizada por la empresa local "Espisoba" por un importe de 25.236€, de los cuales 12.618€ han sido subvencionados por la Diputación Provincial de Burgos dentro de las ayudas de urgente necesidad.

> Las piscinas naturales como zona de baño han permanecido cerradas este verano baño por la actual situación sanitaria.

Este verano la Junta de Castilla y León ha desaconsejado habilitar las piscinas naturales como zonas de baño por la actual situación sanitaria. Por ello, y por la realización de los anteriores trabajos, han permanecido cerradas durante la época estival.

Continúan las obras de renovación de redes de saneamiento y pavimentación de varias calles de Espinosa

La obra, incluida dentro de los Planes Provinciales de la Diputación de Burgos 2020, consistirá en independizar los colectores en la Calle San Isidro.

Se va a cometer la segunda fase de separación de aguas pluviales y fecales en la calle San Isidro y la Lama.

■ Se va a cometer la segunda fase de separación de aguas pluviales y fecales en la calle San Isidro y la Lama con un coste de 103.401€.

El nuevo colector de pluviales discurrirá desde el final de la calle San Isidro, cruzando la calle Lama y el cauce molinar hasta el río Trueba situado a 100 metros.

El procedimiento de adjudicación elegido para estas actuaciones en el Procedimiento Abierto Trámite ordinario con varios criterios de adjudicación, en el que todo empresario interesado podrá presentar una proposición.

La licitación acaba el 16 de septiembre y se pretende que pueda realizarse la obra este otoño.

El Ayuntamiento adquiere un nuevo vehículo

■ El Ayuntamiento de Espinosa de los Monteros ha comprado un coche de ocasión para los servicios de calle, renovando así el parque móvil al retirar el antiguo Citroën C5.

El coste del nuevo vehículo ha sido de 7.900€

Este año no habrá Reina y Damas de fiestas sino que se nombrarán Monteros y Monteras de la Villa

El pasado 14 de agosto se deberían haber elegido a las Reinas y Damas de Espinosa de los Monteros, sin embargo desde el Ayuntamiento han cambiado el formato y se elegirá a Monteros y Monteras de la Villa.

Este año no se podrá disfrutar de las tradicionales carrozas, por eso se editará un video homenaje con fotos de otros años.

■ Este año se cambiará el formato de elección de Reinas de Fiestas ya que desde el Ayuntamiento se pretende que sea más participativo e igualitario y puedan participar tanto chicos como chicas y niños y niñas. Además se desea que esta nueva forma de elección de los representantes de la juventud perdure en el tiempo y no solo sea para este año.

El formato antiguo se cambiará y se crearán unos representantes de la juventud que se llamarán Monteros y Monteras de la Villa, para que representen al pueblo durante todo el año en los distintos eventos, como las fiestas y otros actos públicos. Sin embargo, este primer año sus tareas serán más reducidas de lo normal, ya que las fiestas no se celebrarán y solo habrá actos religiosos en los que deberán acompañar a la corporación.

Aún así, representarán a la Villa en distintos actos públicos que seguramente tendrán lugar, como la visita a la Guardia Real en el Pardo.

La fachada del Ayuntamiento lucirá las camisetas de las Peñas

En un año sin fiestas, el Ayuntamiento ha querido tener presentes a las peñas que tanto color y alegría aportan a la festividad en honor a la Natividad de Nuestra Señora. Por ello, la fachada del Ayuntamiento de Espinosa de los Monteros lucirá, del 7 al 20 de septiembre, las camisetas de las peñas de la villa.

También han querido animar a sus gentes para seguir manteniendo el colorido y espíritu de alegría que tanto caracteriza nuestras fiestas. Por este motivo, han convocado el I Concurso de decoración de balcones, ventanas, escaparates y terrazas para darle pinceladas de color a las calles de la Villa. Las bases se pueden consultar en www.espinosadelosmonteros.es. El plazo para apuntarse al concurso finaliza el 5 de septiembre.

Este año no se podrá disfrutar de las tradicionales carrozas. Por ello, editarán un vídeo con fotos de carrozas que han pasado por la Plaza Sancho García como homenaje a todos los carroceros que con su trabajo e ilusión han contribuido a mantener viva esta tradición espinosiega.

Se han instalado nuevas estanterías móviles para el Archivo Municipal

Se ha dotado al archivo municipal de Espinosa de los Monteros de una estructura de estanterías móviles donde próximamente se colocarán los documentos que se encuentran en el Archivo de Burgos desde diciembre del año 2018.

■ Con el sistema recientemente instalado, que no precisa de pasillos entre las estanterías, se ha conseguido aprovechar al máximo la capacidad de almacenamiento del archivo.

Las estanterías modulares cuentan con un sistema de control de temperatura y humedad mediante la colocación de termohigrómetros, que permiten verificar en todo momento si el archivo está dentro de los parámetros adecuados para la perfecta conservación de la documentación.

Por otro lado, en un espacio delimitado dentro del archivo, que contará con todas las medidas de seguridad oportunas, se ubicará un archivador con documentación histórica y los planeros que contienen los manuscritos que actualmente se encuentran en el Museo Monteros del Rey. El coste de las estanterías y del archivador para la documentación histórica ha sido de 20.200€.

Las nuevas estanterías modulares cuentan con un sistema de control de temperatura y humedad.

Acondicionamiento de las barbacoas del área recreativa "Las Cocinas"

El área recreativa de "Las cocinas" es una zona emblemática de la villa dotada con mesas, bancos, asadores, fuente, aparcamiento y una pérgola bajo la cual se encuentran más merenderos.

■ Recientemente, se han instalado las chimeneas a tres asadores ya existentes para cumplir con la normativa vigente y así poder utilizarlos. De esta forma, esta área además de servir de zona de ocio y descanso, puede volver a utilizarse para realizar comidas y meriendas. El coste las chimeneas ha sido 943,80€

Queda prohibido el uso de las barbacoas en los días de altas temperaturas o de viento, así como en las fechas señaladas de riesgo de incendios.

Se apela a la responsabilidad de los ciudadanos y al sentido común en el uso de los asadores, en la gestión de residuos que se produzcan y en general en el cuidado de todo el entorno.

El Ayuntamiento ha contratado a casi medio centenar de trabajadores

Desde que comenzara la legislatura en el 2019 se han contratado a 48 desempleados para diferentes áreas del ayuntamiento.

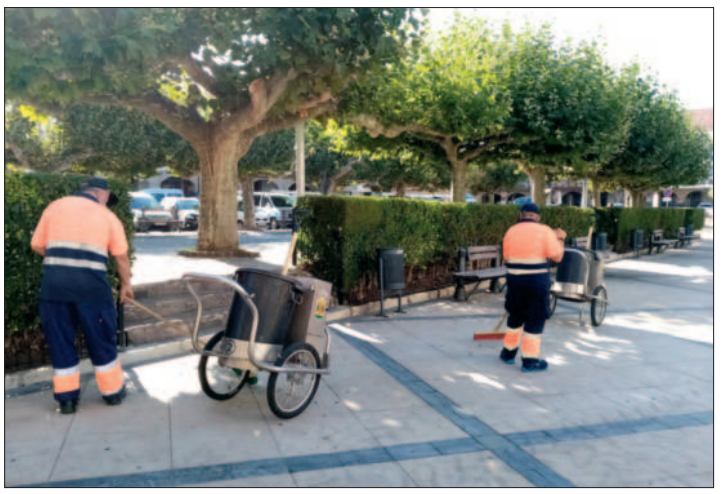

■ Del total de los contratos, 15 de ellos se han firmado desde la declaración del Estado de Alarma por el Covid-19 el pasado mes de marzo.

La duración media de los contratos ha sido de 6 meses, en régimen de dedicación a jornada completa y se han financiado con fondos propios del Ayuntamiento, Planes de Empleo de la Diputación Provincial y la Junta de Castilla y León.

La Oficina de Turismo de Medina de Pomar se consolida como centro principal para la recepción de visitantes

Este verano la Oficina Municipal de Turismo **ha triplicado el número de visitantes** que recibió en el mismo periodo en el 2019. El Consistorio firmó a principios del mes de julio un convenio con el CIT "Las Merindades" para centralizar la oferta de información turística en el local situado en la planta baja del Ayuntamiento.

■ La ciudad de Medina de Pomar ha recibido un total de 7.214 visitantes durante los meses de julio y agosto. La cifra, recogida entre los datos de los centros de gestión municipal y el CIT "Las Merindades", refleja una caída de tan solo el 10% de las visitas en comparación con el mismo periodo en el año 2019, cuando fueron un total de 8.063 turistas. Aún así, queda constancia de que este verano ha sido el verano del turismo nacional. Los visitantes de procedencia nacional han aumentado un 10%, siendo destacable el dato que dejan los viajeros procedentes de Madrid que pasan de representar el 13% al 20%.

Pese a esta caída el turismo en la ciudad se ha mantenido activo y prueba de ello es el gran aumento de las visitas a la Oficina Municipal de Turismo, que ha recibido entre julio y agosto a más de 2.400 visitantes. La Concejala de Turismo, Nerea Angulo, valora positivamente estos datos que "son bastante buenos para el año que estamos atravesando". Además, la edil de turismo se siente satisfecha con el funcionamiento de la Oficina Municipal de Turismo, "un lugar apto y con espacio para ofrecer al visitante una buena atención e información" apunta Angulo.

Hasta el año pasado los visitantes podían acudir en busca de información turística a la Oficina Municipal de Turismo, al Museo Histórico de Las Merindades y a la Oficina del CIT "Las Merindades". Desde el mes de julio todo esto se ha centralizado en la Oficina Municipal de Turismo a través de un convenio de colaboración firmado entre el Consistorio medinés y el CIT. Con esto se consigue que la actual oficina puede dar servicio mañanas y tardes de martes a domingo. Además, la centralización permite al visitante dirigirse siempre a un mismo lugar sin dar lugar a dudas.

> Pese a la caída del turismo, en la ciudad se ha mantenido activo y prueba de ello es el gran aumento de las visitas a la Oficina Municipal de Turismo, que ha recibido entre julio y agosto a más de 2.400 visitantes.

> Los visitantes de procedencia nacional han aumentado un 10%, siendo destacable el dato que dejan los viajeros procedentes de Madrid que pasan de representar el 13% al 20%.

El Ayuntamiento de Medina de Pomar invierte más de 68.000 euros en mejoras en el IES "La Providencia" y el CEIP "San Isidro"

Durante los meses de verano la empresa medinesa Construcciones Furelos S.L. ha llevado a cabo reformas en los centros educativos del CEIP "San Isidro" y el IES "La Providencia" centradas principalmente en la renovación de baños y ventanas.

■ El Ayuntamiento de Medina de Pomar aprovecha los periodos estivales para la realización de obras de reforma y mejora en los centros escolares de la ciudad que dependen del consistorio. Durante este verano se han llevado a cabo actuaciones en el IES "La Providencia" y el CEIP "San Isidro" por un valor de 68.408 euros, valor por el que fueron adjudicadas las obras a la empresa medinesa Construcciones Furelos S.L.

El IES "La Providencia" cuenta ahora con aseos renovados en la planta baja. Los aseos anteriores se encontraban en un estado de deterioro importante ya que desde la adecuación del edificio al uso actual hace 25 años, no se había realizado ninguna mejora en ellos. La obra en este centro ha costado 31.425 euros que también se han destinado a la sustitución de la red de saneamiento, la mejora de la iluminación y la apertura de un nuevo baño para minusválidos.

En el IES "La Providencia" el Consistorio de Medina de Pomar ha hecho varias actuaciones en años anteriores visibles tanto en el exterior como en el interior, como por ejemplo los trabajos de la última actuación en la que se modificó la instalación eléctrica que se encontraba defectuosa para dar cumplimiento al REBT. También se sustituyó parte del alumbrado interior por otro de mejor eficiencia energética, así como algunas ventanas.

El CEIP "San Isidro" también presenta mejoras de cara al inicio del curso escolar, que han supuesto la inversión de 36.983 euros. En el edificio marrón de primaria se han sustituido varias ventanas, como ya se viene haciendo en años anteriores con el fin de proporcionar al centro un mejor aislamiento térmico. En el edificio rojo de infantil y primaria se han renovado los aseos de la primera planta adaptándolos a las necesidades y altura de sus usuarios. La actuación ha comprendido también la sustitución y renovación de la fontanería, saneamiento e iluminación.

Antes y después de los baños del IES la Provindencia.

Antes y después de los baños del CEIP San Isidro.

El Ayuntamiento de Medina de Pomar invierte cerca de 80.000 euros en mejoras para su Centro de servicios en "Las Navas"

El Centro de servicios del Polígono industrial "Las Navas" de Medina de Pomar ha sido dotado de una nueva pavimentación de hormigón, así como de paneles que dividen las zonas dentro del edificio para una mejor organización del material y vehículos de los empleados municipales.

■ El Consistorio medinés ha invertido 54.959 euros en las obras de pavimentación de aproximadamente 2.000 m2 del terreno del Centro de servicios del Polígono industrial "Las Navas", que han sido adjudicadas a la empresa Construcciones Furelos S.L. Con esta obra, los empleados municipales disponen de un mayor espacio de terreno apto para el almacenaje de material, así como para guardar vehículos y maquinaria.

Desde el Consistorio también se ha llevado a cabo la división interna del pabellón para crear espacios destinados a los distintos departamentos que allí se ubican como son los destinados a electricistas, albañiles, mecánicos y almacenaje. Estas divisiones, así como otras pequeñas actuaciones para adaptar el espacio a las necesidades municipales llevadas a cabo en los últimos meses han supuesto un coste aproximado de 30.000 euros.

A. S. M.
Alia Sainz Martínez
Abogada de Familia
"Especialista en Divorcios, Herencias, Incapacidad y Tutela, etc."
Avenida de Bilbao, 1 - Medina de Pomar
Plaza Héroes del Alcázar, 6 - Villarcayo
Tfno.: 605 10 56 07
alia.sainz.martinez@gmail.com
Nº colegiado 106062
Ilustre Colegio de Abogados de Madrid

LA COLADA CLEAN & DRY
LAVANDERIA AUTOSERVICIO
LIMPIEZA DE ALFOMBRAS
Limpieza de Alfombras por tan solo 7,90€/m2
recogida a domicilio de Alfombras GRATIS
Recogida en residencias y establecimientos hoteleros GRATIS
C/ PRINCIPE DE ASTURIAS, Nº1, MEDINA DE POMAR - TFNO.: 621 00 21 18

Finalizadas la 1ª y 2ª Fase de las Obras de la Avenida Vizcaya en Medina de Pomar

El Ayuntamiento de Medina de Pomar ha invertido 137.000 euros en la 1ª y 2ª Fase de las obras de la Avenida Vizcaya, donde se ha ensanchado la acera y se ha creado un tramo nuevo con acera para dar accesibilidad a los peatones.

Antes y después de las obras en la Avenida Vizcaya.

■ Desde el Ayuntamiento de Medina se ha apoyado la reactivación económica con la puesta en marcha desde finales del mes de abril de varias obras en la ciudad. Una de ellas, las de la Avenida Vizcaya, que cuenta desde ahora con una acera más ancha y un tramo nuevo semi-urbanizado con acera, iluminación y aparcamiento.

La empresa Excavaciones y Contratas Marañón firmó el contrato de adjudicación de esta obra por un valor de 137.116 euros divididos en dos fases. En la primera se ha actuado en el tramo de la Urbanización Medinabella I con la ampliación de la acera de 1 m. a 1,70 m. atendiendo a la demanda de los vecinos. A esta fase se suma la renovación de la red de suministros, donde se han ampliado la red de telefonía así como la de recogida de aguas pluviales. También se ha sustituido el alumbrado antiguo por luminarias LED, sacándolo a la nueva acera ya que el antiguo se encontraba dentro de las parcelas.

La inversión de la primera fase ha sido de 85.433€ a los que se suman los 51.683€ de la segunda con la que se ha llevado a cabo la creación del tramo demandado y transitado que une la Urbanización Medinabella I con la Urbanización Torres de Medina y Miñón. Con esta obra los ciudadanos podrán disfrutar de un tramo nuevo de acera iluminado y con aparcamiento.

El Ayuntamiento de Medina de Pomar invierte más de 40.000 euros en el mantenimiento de la EDAR

La Estación de depuración de aguas residuales (EDAR) de Medina de Pomar cuenta desde este verano con un equipamiento electromecánico más moderno puesto al día que mejorará el funcionamiento de la planta y aportará un ahorro en el consumo energético.

■ El Ayuntamiento de Medina de Pomar ha acometido desde el mes de febrero de este año mejoras del equipamiento electromecánico en Estación Depuradora de aguas residuales de la ciudad por un valor de 40.575 euros. En esta ocasión la inversión realizada por el Consistorio medinés ha consistido en la compra de 8 equipos además de una revisión y puesta en marcha del conjunto.

Esta compra hace que la EDAR de la ciudad medinesa cuente con un equipo electromecánico renovado y más moderno que, además, proporcionará un ahorro en el consumo energético de la planta. A esto se suma la necesidad de mantener la planta a punto, sobretodo en el periodo estival, debido al crecimiento del número de habitantes que se abastece en la ciudad.

La instalación, inaugurada en el año 2006 y cuya gestión depende del Ayuntamiento desde 2013, dispone de un total de 170 equipos, entre los que se encuentran bombas, motores y cuadros eléctricos, es decir, un número muy importante de elementos que necesitan mantenimiento y sustitución para el buen funcionamiento de la estación depuradora.

Tudanca recrimina a la Junta por la falta de docentes y de profesionales sanitarios

El líder socialista se pregunta si lo que ocurre es por la falta de Gobierno de la Comunidad.

Luis Tudanca, secretario general del PSOE de Castilla y León, visitó Medina de Pomar el pasado 25 de agosto.

■ El secretario general del PSOE de Castilla y León, Luis Tudanca, culpó el pasado 25 de agosto al Gobierno de la Comunidad por la falta de docentes ante el inicio del curso escolar y por la falta de profesionales sanitarios que amenaza la apertura de centros de salud.

En su vista a Medina de Pomar, Luis Tudanca se preguntó si la falta de docentes y sanitarios es debido, en realidad, a la falta de Gobierno autonómico. "El señor Mañueco está ausente, está desaparecido", sostuvo.

Respecto a la gestión sanitaria, recordó que el Gobierno de PP y C's ha cerrado consultorios locales y está reabriendo algunos con cuentagotas, ahora amenaza con cerrar centros de salud ante la falta de sanitarios. "¿Cuál será el siguiente paso: cerrar los hospitales de la Comunidad?", se preguntó Tudanca.

Por otra parte, anunció una iniciativa parlamentaria para que el Ejecutivo autonómico destine 28 millones de euros de sus Presupuestos a la zona de Merindades del impuesto de ámbito autonómico por almacenamientos residuales que el Tribunal Constitucional rechazó. Criticó que el PP prometió la continuidad de la central, pero la cerró. Y, posteriormente, "guardó en el cajón" el plan de reindustrialización iniciado por el Gobierno de Zapatero.

El líder socialista realizó estas declaraciones en su visita a Medina de Pomar (Burgos) donde estuvo acompañado por el alcalde, Isaac Angulo; la secretaria general del PSOE de Burgos, Esther Peña; el portavoz del Grupo Socialista en el Senado, Ander Gil; y el procurador socialista por Burgos Jesús Puente.

Allí recordó que todavía está pendiente la confección de un nuevo mapa de Formación Profesional (FP) en Castilla y León, que figura en el Pacto por la Reconstrucción, con el fin de adaptarse y actualizarse a las necesidades sociales, industriales y económicas del siglo XXI.

La Exposición ENCONTRARTE pasó por Medina de Pomar

Una muestra solidaria de más de una veintena de artistas clama por la justicia social en el caso de las maternidades robadas.

■ En la inauguración del pasado 7 de agosto se pusieron todas las medidas de protección posibles para abrir con seguridad y a pesar de que los contagios estaban aumentando y ya se escuchaban noticias preocupantes, se pudo inaugurar la muestra que clama por la justicia social en el caso de las maternidades robadas. Una gran ilusión para todos los que conforman este proyecto vital que es ENCONTRARTE, que tiene una vocación itinerante con un mensaje que desean hacer llegar a cuantos más lugares mejor, convencidos de que el arte es una forma de expresión y comunicación que puede y debe ayudar en la lucha de las causas justas.

El Alcalde de Medina de Pomar junto a organizadores y responsables de la exposición durante la inauguración el pasado 7 de agosto.

> La exposición tiene una vocación itinerante con un mensaje que desean hacer llegar a mucha gente.

Desde la organización desean recalcar las palabras del alcalde, Isaac Angulo, "Aquí estamos haciendo cultura con unas medidas de seguridad que no se cumplen en otros ámbitos de la sociedad. Aunque nos critiquen hacemos actividades con conocimiento de causa porque ahora sabemos las medidas que hay que tomar. Se puede hacer y debemos hacerlo".

Los organizadores del proyecto ENCONTRARTE desean agradecer a Isaac Angulo, alcalde de la ciudad por su presencia durante toda la inauguración, así como a Fernando Alea y Abdul Kader Al Khalil por haber hecho posible el primer paso en tierras burgalesas. Gracias asimismo a los pintores que también estuvieron y, por supuesto, a todas las personas que asistieron a pesar "de la que está cayendo." Sin olvidar a todos los voluntarios que han echado una mano, porque ENCONTRARTE es labor de muchos.

Parte de la exposición se pudo visitar en el Ateneo Café Universal y parte en la Sala 10, a tan solo 50 metros del primero.

Medina de Pomar recibe las señales del Plan de Señalización Turística 2016-2019 de la Junta de Castilla y León

La ciudad de Medina de Pomar cuenta desde el mes de agosto con una nueva señalización turística en sus entradas por carretera.

■ La iniciativa pertenece al Plan de Señalización Turística 2016-2020 de la Junta de Castilla y León, una actuación de la Consejería de Cultura y Turismo que ha contado con un presupuesto de 2,7 millones de euros y que tenía entre sus objetivos potenciar la imagen de calidad de la Comunidad como destino turístico y la promoción de los principales recursos en las carreteras, entre otros los Bienes de Interés Cultural, los Espacios Naturales Protegidos o las Fiestas de Interés Turístico y la gastronomía.

Los paneles instalados en los accesos por carretera a Medina de Pomar, corresponden a la subcategoría de Conjunto histórico, dentro de la categoría Turismo cultural. Con esta nueva señalización la ciudad Medinesa cuenta con las mismas señales que cualquier otro conjunto histórico de la comunidad, una práctica de unificación que era otro de los objetivos dentro del plan de la Junta.

Curso 20-21 del programa de la Universidad abierta a Mayores

Abierta la matrícula para el programa de la Universidad Abierta a Mayores de la Universidad de Burgos en colaboración con la JCyL y el Ayuntamiento de Medina de Pomar.

● **Periodo de matrícula:** Septiembre y principios de octubre.
● **Inscripción** en Casa de Cultura de Medina de Pomar

Monográficos:
Primer monográfico on line de los caminos de la Literatura española en las últimas décadas.
Segundo monográfico presencial a partir de febrero sobre enfermedades infecciosas, pandemias y nuevas enfermedades del siglo XXI.
● **Precio del curso:** 70€. posibilidad de hacer solamente el segundo monográfico: 35€
● **Lugar:** salón de actos de la casa de cultura de Medina de Pomar
● **Días y horas:** martes según calendario escolar a las 17:00 el presencial.
Para alumnos/as nuevos: impreso debidamente rellenado, fotocopia DNI y dos fotos tamaño carnet actualizada.
● **Requisito**: tener 45 años o cumplirlos durante el curso.
Sin ningún requisito de titulación académica. Posibilidad de matrícula en los dos cursos monográficos o únicamente en el presencial.
Más información:
Marijose Pérez, coordinadora 629866133
Gemma de Miguel, directora del programa de la UBU 645142108

Medina de Pomar acoge una nueva edición del Taller de Marionetas "Anima Madera"

Rafael Benito, director de la compañía Alauda Teatro, vuelve a ofrecer este año en el Taller de Marionetas en su taller de la Calle Mayor de Medina de Pomar.

■ El curso de talla y construcción de marionetas de hilo ANIMA MADERA. Es ya la quinta edición del curso, la cuarta que se incluye dentro de las actividades del Festival de Títeres de Las Merindades, al que acuden profesionales o amantes de las marionetas de todo el territorio nacional. También ha impartido talleres en Guipúzcoa, Málaga, Madrid y Bolivia. El Curso tiene lugar del 1 al 6 de septiembre en horario de mañana y tarde.

Rafael Benito también realiza durante todo el año, una vez a la semana, clases de talla en madera, ofreciendo la oportunidad de enriquecer el tiempo de ocio y desarrollar las inquietudes artísticas de los habitantes de Las Merindades.

Hasta el 13 de septiembre se puede disfrutar de la exposición "El triunfo del silencio" del escultor del Valle de Valdivielso, Carlos Armiño

Una Noche en Blanco muy diferente

Poca participación en la reducida versión de la Noche en Blanco de este año.

■ Ante los miles de personas que se daban cita en años anteriores en una de las actividades más multitudinarias en Medina de Pomar, este año solo medio centenar de visitantes han participado de las visitas guiadas.

Los lugares que se visitaron fueron el Museo Histórico de Las Merindades, la Iglesia de la santa Cruz, el Ayuntamiento de la ciudad y el Centro de Interpretación del Románico de Las Merindades en la Ermita de San Juan.

Medina de Pomar ha sacado adelante con éxito una programación de verano adaptada a la nueva normalidad

El Ayuntamiento de Medina de Pomar ha sacado adelante durante los meses de julio y agosto una programación con más de 30 citas culturales en las que los protocolos de seguridad frente a la COVID-19 y la reserva previa han sido una máxima.

■ La ciudad de Medina de Pomar siempre ha destacado por su amplia programación para el periodo estival. La nueva normalidad ha obligado a reducir este programa que no se ha eliminado con el objetivo de no perder la esencia del verano medinés. David Molledo, Concejal de Cultura, Juventud y Deporte valora positivamente esta programación, apuntando que está "orgulloso de ser de los pocos municipios de la zona que han ofrecido una alternativa de ocio a sus vecinos y visitantes". Además el edil de cultura se siente satisfecho porque su objetivo era "dar seguridad y así ha sido".

Desde el Ayuntamiento de Medina de Pomar se ha querido ofrecer a vecinos y visitantes una programación sencilla, variada y cargada de ilusión, cuyas actividades han estado adaptadas a las nuevas medidas de seguridad frente a la COVID-19.

Noche en Blanco.

Concierto de órgano barroco.

Autocine.

Concierto en santa Clara.

> Desde el Ayuntamiento de Medina de Pomar se ha querido ofrecer a vecinos y visitantes una programación sencilla, variada y cargada de ilusión, cuyas actividades han estado adaptadas a las nuevas medidas de seguridad frente a la COVID-19.

Además, la reserva previa ha sido condición para acudir a más del 50% de las actividades, una forma de control de asistencia en un momento en el que estos datos podrían ayudar a la hora de hacer la trazabilidad de un contagio.

La programación del verano 2020, en la que han participado más de 1.400 personas, se ha caracterizado por constituir una oferta cultural segura en la que han destacado las actividades al aire libre. Algún ejemplo son las rutas guiadas a través de 4 de los senderos Pequeño Recorrido (PR) del municipio, las rutas ornitológicas o los conciertos y actuaciones de títeres y circo.

Medineses y visitantes han disfrutado durante estos meses del primer autocine al aire libre, una actividad segura y con gran acogida por parte de un público que espera volver a ver esta iniciativa en la ciudad en más ocasiones. Durante 5 viernes y dos sesiones, una infantil y otra para adultos, más de 600 coches se acercaron a disfrutar de esta actividad de película en el antiguo campo de fútbol de Miñón.

NUEVO MODELO DE ATENCIÓN A LA PERSONA
EN EL CENTRO DE DÍA
RESIDENCIA NTRA. SRA. DEL ROSARIO
MEDINA DE POMAR

El pasado 15 de julio, la Residencia Ntra. Sra. del Rosario hemos reabierto las puertas del Centro de día basado en UN NUEVO MODELO DE ATENCIÓN A LA PERSONA. Un servicio de atención integral e individualizado mucho más profesionalizado cuyo objetivo principal es el de mantener el grado de autonomía de las personas mayores; ayudándoles a disfrutar del tiempo libre y dar apoyo a las familias o lo cuidadores que les atienden.

Ofrecemos un servicio mejorado basado en un nuevo modelo de atención centrado en la persona, modernizado y profesionalizado. Se está desarrollando un Plan Específico de actuación que tiene la finalidad de garantizar el bienestar de los usuarios y sus familiares y/o cuidadores, así como el del personal del Centro.

El Nuevo Modelo de Centro de día cuenta con:
✓Las actividades diarias están diseñadas para hacer de su estancia un lugar dinámico y agradable.
✓Cuenta con profesionales exclusivos para el Centro de Día con un Plan Específico de Actuación adaptado a las exigencias derivadas de la Crisis Sanitaria.
✓Dispone de zona ajardinada para uso exclusivo de Centro de Día y para actividades de estimulación; o simplemente para disfrutar de la naturaleza.
✓ Se ofrece un servicio de comida casera con menús variados y equilibrados.
✓Así mismo, se sigue acompañando a nuestros usuarios en su vida espiritual, apoyados por la Comunidad de Religiosas de la Residencia.

HORARIO
Lunes a Viernes: 9:00h - 21:00h.
Sábados: 9:00h - 14:30h.
*Salvo festivos y domingos.

SERVICIO DE TRANSPORTE
✓ En turno de mañana y de tarde (consultar horarios).
✓ Posibilidad de traslado por parte de los familiares libremente dentro del horario de apertura y cierre.

PLAZAS LIMITADAS • SOLICITA INFORMACIÓN
Contacta con nosotros en 947 147 205 (Ex.2) - 683 121 226 o a través del correo electrónico info@residenciadelrosario.com
Más información en nuestra web www.residenciadelrosario.com.
Residencia Ntra. Sra. Del Rosario en Paseo de la Virgen S/N, 09500 Medina de Pomar (Burgos).
Residencia Ntra. Sra. del Rosario

AKUAMAYA aventura

678 746 413

MERINDADES PARK

ABIERTO TODO

Disfruta de nuestras atracciones durante todo el año, cele
soltero, grupos o cualquier evento que quieras feste

En Akuamaya Aventura Merindades Park te ofrecemos la posibilidad de disfrutar de las atracciones más novedosas en un entorno seguro con protocolo anti-COVID y siguiendo toda la normativa de seguridad actual.

Disfruta de nuestro recinto de un día de diversión y entretenimiento, siempre acompañado de un monitor y en grupos reducidos.

Ven a celebrar tu **cumpleaños** con nosotros y pasarás un día inolvidable con acceso al **Parque + Merienda**, (fiesta opcional de la espuma o la visita de un **personaje de animación** para poder realizar un photocall con tus amigos.

También puedes celebrarlo eligiendo una ruta en **canoa, Big Paddle, Paddle Sup o barca de Rafting**, y para recuperar fuerzas una merienda en la cervecera "Los Pinos", finalizando con un pequeño recorrido por el parque multiaventura.

El Humor Amarillo ha llegado a Las Merindades para quedarse, atrévete a retar a tus amigos a pasar un día genial en el circuito especialmente habilitado para ello, métete en el barro, haz una carrera de carretillas, tiro al arco, rutas acuáticas, slackline, equilibros, … ¡¡¡diversión garantizada!!!

Cualquier día es bueno para disfrutar de **Akuamaya Aventura Merindades Park,** situado junto a la Cervecera Los Pinos, **7.000 metros** de pura diversión y entretenimiento con nuestras atracciones, comienza por una emocionante ruta por la pista americana compuesta de diferentes obstáculos y sorpresas, seguimos con un trepidante viaje en la barredora, a ver quien acaba a pie, seguiremos la diversión en el Wipeout (pista de bolas gigantes).

AKUAMAYA AVENTURA
MERINDADES PARK

INSTALADO EN LA CERVECERA "LOS PINOS" DE MEDINA DE POMAR

EL AÑO

ebra tu cumpleaños, despedida de ejar en un entorno diferente.

Y si te encuentras en **BILBAO** también puedes disfrutar de una maravillosa excursión por la Ría desde Santurtzi, reserva tu día en nuestro teléfono de contacto, 678 746 413.

Si lo tuyo es la pasión y la adrenalina, anímate a realizar el **DESCENSO POR EL RIO EBRO** desde nuestra base en **PESQUERA DE EBRO**, acompañado de nuestros monitores que te ayudarán a pasar un día increíble de Rafting, perfectamente equipado con chalecos, neopreno y casco.

HORARIOS

De lunes a viernes y domingos
De 13:00h. a 21:00h

Sábados y festivos
de 13:00h. a 23:00h

TARIFAS

PARQUE	CIRCUITO HUMOR AMARILLO
De lunes a viernes Niños ..... 10,00€	De lunes a viernes Adusltos ... 15,00€
Sábados, domingos y festivos Niños ..... 12,00€ Hasta 12 años	Sábados, domingos y festivos Adultos ..... 20,00€

NIÑOS MENORES DE 7 AÑOS OBLIGATORIO ENTRAR ACOMPAÑADO DE UN ADULTO

INMART
Inmobiliaria
Medina de Pomar, Avda. de Bilbao, nº 3
Tfno: 947 14 70 80 - 646 33 76 92
www.inmobiliariainmart.com
inmart-inmobiliaria@hotmail.com

- INMART INMOBILIARIA, garantiza un servicio de confianza, con un asesoramiento completo.
- La profesionalidad y los años de experiencia nos avalan.
- Venta- Alquiler de propiedades.

MEDINA DE POMAR

23.000€-PISO PARA REFORMAR, 3 HAB Y CALEFACCION DE GASOIL

30.000€-PISO DE 2 HAB, TERRAZA Y BAÑO REFORMADO

36.000€-PISO DE 3 HAB Y CALEFACCION JUNTO AL COLEGIO

119.000€-DUPLEX A ESTRENAR, 3 HAB, CALEFACCION Y GARAJE

120.000€-CASA DE MADERA, 3 HAB Y PLACA SOLAR

150.000€-CHALET DE 3 HAB, 2 BAÑOS Y AMPLIO GARAJE

A 5 MINUTOS DE MEDINA

VALLE DE LOSA

20.000€-CASA PARA REFORMAR A 5 MIN DE MEDINA

90.000€-CASA RUSTICA CON TEJADO NUEVO Y TERRENO

MERINDAD DE MONTIJA

80.000€-CASA Y ALMACEN CON TEJADO NUEVO Y TERRENO

155.000€-CHALET CON VISTAS, 3 HAB, GARAJE Y TXOCO

Agosto finaliza con 30 PCR positivos en la Zona Básica de Salud de Medina de Pomar

La ciudad de Medina de Pomar, junto a Cuesta Urria y Trespaderne, que forman la ZBS de Medina de Pomar, cierran el mes de agosto con 30 positivos de COVID-19 confirmados por la prueba PCR. Un dato alentador que no debe hacernos bajar la guardia es que, durante los últimos 7 días del mes, las ZBS de Valdebezana, Tobalina y Medina de Pomar no han registrado ningún positivo.

■ El segundo mes del verano ha sido a nivel nacional el periodo en el que más han aumentado los casos desde marzo, y, pese a que actualmente hay un mayor nivel de diagnóstico, todos debemos seguir guardando las medidas básicas de prevención para frenar la expansión y prevenir más rebrotes. Estas son el uso obligatorio de la mascarilla, la higiene de manos y la distancia social de 1,5 m.

RADAR COVID. Desde la última semana de agosto está en funcionamiento en Castilla y León la nueva App para móviles "Radar COVID", una aplicación diseñada y dirigida por la Secretaría de Estado de Digitalización e Inteligencia Artificial del Gobierno de España para ayudar a evitar la propagación del coronavirus (COVID-19).

Radar COVID te avisa de manera anónima del posible contacto que has podido tener en los últimos 14 días con una persona que haya resultado infectada utilizando la tecnología Bluetooth de bajo consumo.

Radar COVID además permite comunicar de forma anónima tu diagnóstico positivo así como la exposición de forma anónima a las personas con las que has estado en contacto. Radar COVID garantiza la seguridad y privacidad y es 100% anónimo.

MERCADO DE PRODUCTORES LOCALES DE LAS MERINDADES

Domingo 13 de septiembre mes del pan y legumbres

El domingo 13 de septiembre, los productores Locales de las Merindades realizarán el cuarto sorteo de las dos cestas con productos de la Comarca.

■ Los productores locales de Las Merindades se darán cita como cada segundo domingo de mes en la plaza mayor de Medina de Pomar en horario de 10:00 14:00 h.

Productor invitado
Huerta los Robles de Villasante de Montija.

Producto de temporada
-Horno de Leña Sarachaga, Güeñes. Con dos hornos de leña uno en ecológico y otro en tadicional este obrador de Gueñes esta dentro de la ruta del buen pan de Euskadi.

-Legumbres Finca San Martín de Medina de Pomar. En 2014 empieza este proyecto educativo agroambiental de agricultura orgánica, donde hacemos cultivo rotativo de cereal y legumbres, con variedades tradicionales hoy casi inexistentes.
Recordaros que aunque se tomen todas las medidas de seguridad y se pueda disponer de gel para las manos es obligatorio el uso de mascarilla.

Granja Avicola PALENCIA
VILLARCAYO
HUEVOS FRESCOS DEL DIA
947 131 263

Huevos Frescos del día

Tfno.: 947 131 263
C/ Los Altos, 6
09550 Villarcayo (Burgos)

Trece figuras representativas de las Peñas recordaron las fiestas de Villarcayo

El estudio de diseño "Con la Boca Abierta" de Villarcayo fue el encargado del diseño y creación de los ingeniosos Totems que lucieron durante los días de fiesta en distintas plazas de la Villa. En total se colocaron 13 figuras, 13 guirnaldas y 10 pegatinas de suelo en vinilo por cada totem, además de 13 paraguas, uno por cada Peña, en el quiosco de la música.

■ La Asociación de Peñas de Villarcayo quiso que las Peñas estuvieran presentes durante las fiestas de Villarcayo, aunque fuera de forma simbólica. Le propusieron al Ayuntamiento crear una figura representativa de cada una de las peñas y colocarlas en la calle durante los días de fiesta, una idea que gustó y el ayuntamiento dio el visto bueno.

Se pusieron en contacto con la empresa de diseño villarcayesa, "Con la Boca Abierta" que ha sido la encargada de su diseño, impresión y colocación. Después de mucho trabajo, las figuras o Totem se instalaron en las plazas más céntricas de la Villa, separadas entre ellas por una distancia prudencial.

Cada una de las figuras estaba rodeada por 10 pegatinas en el suelo, a la distancia social que debemos guardar por la pandemia, a 2,5 metros entre ellas y otro tanto de la propia figura, además estas pegatinas llevaban impresos distintos mensajes con frases positivas que invitaban a pensar en unas próximas fiestas dentro de la normalidad.

El diseño de los totem fue muy ingenioso, cada uno con el logotipo de la peña correspondiente y debajo información interesante y curiosa, como el número de miembros, el año de fundación, la ubicación de su primer y de su último local. También había un lugar donde poner pegatinas, para que la gente de la calle o los peñistas pusieran su granito de arena y decorasen las figuras. La trasera de la figura tenía impresa un collage de fotos con los peñistas, unas 40 fotos que los propios integrantes de las peñas eligieron como más representativas de las fiestas de todos los años.

> La trasera de la figura tenía impresa un collage con unas 40 fotos elegidas por los peñistas.

El quiosco de la música también se vistió de peñas, con 13 paraguas, uno por cada una, que se colocaron en este céntrico lugar que en condiciones normales tanta vida da al pueblo con música y actuaciones.

RIOJA
Marqués Navarrete®
Juan José ENTRENA, S.A.
BODEGAS
Tel.: 947 138 004* - Fax: 947 138 000
Tel.: 94 456 65 66* - Fax: 94 456 66 08

Granja Avícola
PALENCIA
VILLARCAYO
HUEVOS FRESCOS DEL DIA
947 131 263

Residencial Santa Marina
Villarcayo- Burgos
Habitaciones individuales y dobles - Enfermera / Médico
Fisioterapeuta - Terapeuta ocupacional - Podología - Cocina
propia y especializada - Lavandería - Peluquería
Avda. de Alemania, 3 bajo - VILLARCAYO
info@residenciavillarcayo.es - TFNO.: 947 130 460 / 645 931 678

Protección Civil de Villarcayo instala su hospital de campaña a las puertas del Centro Médico

La instalación tiene unas dimensiones de 6x8 metros, lo que hacen una dimensión de 48 metros cuadrados, en los que habría capacidad para instalar hasta 8 camillas en su interior.

■ A petición del centro de salud de Villarcayo los voluntarios de Protección Civil han colocado el hospital de campaña, para realizar todas las pruebas PCR por Covid-19 y de esta manera aislar más el propio centro de salud para que la atención al resto de ciudadanos se garantice con mayor seguridad y normalidad.

Por otro lado, desde el pasado 8 de agosto los voluntarios de Protección Civil de Villarcayo han venido realizando tareas informativas y de vigilancia del correcto uso de la mascarilla, distancia social, etc., como refuerzo a la labor que desarrolla la Guardia Civil. Todo ello a solicitud de la Agencia de Protección Civil de la Junta de Castilla y León como medida preventiva ante la situación de rebrotes que se vienen conociendo.

El Ayuntamiento tuvo que desmentir hasta en dos ocasiones el bulo de confinamiento del municipio

A principios del mes de agosto comenzaron a escucharse informaciones inciertas de que la Junta de Castilla y León iba a confinar el municipio de Villarcayo de MCV, una información que tuvo que desmentir hasta en dos ocasiones el Ayuntamiento por la alarma social creada y por el perjuicio que estas afirmaciones sin ningún fundamento hacen a la localidad, sobre todo a su economía.

■ El pasado 9 de agosto el Ayuntamiento a través de las redes sociales emitía un comunicado en el que desmentía un bulo que circulaba por la localidad en el que se aseguraba que en las piscinas se había anunciado que se va a confinar el municipio a partir del día siguiente. El Ayuntamiento en el comunicado explicaba como ni en las piscinas municipales ni en las piscinas naturales del río se había indicado dicha información, solo se indicó que es obligatorio el uso de mascarilla y cumplir el distanciamiento social. En el mismo comunicado pidió que no se difundiesen bulos, como también había pedido días antes el alcalde en el pleno del 7 de agosto.

El 13 de agosto por segunda vez, el Ayuntamiento tuvo que salir al paso de afirmaciones inciertas, esta vez emitidas desde un medio de comunicación de Euskadi. La cadena de televisión EiTB habló de un posible confinamiento del municipio, sin haber comprobado la información y sin haberse puesto en contacto con el ayuntamiento para contrastar la veracidad de la noticia.

En el comunicado del 13 de agosto, el ayuntamiento explicaba como "La postura de la Junta de Castilla y León es clara, para que exista un confinamiento tiene que haber una transmisión comunitaria, es decir, que los rastreadores no sean capaces de identificar la trazabilidad del virus. De momento no se ha dado esta situación en el municipio ni en nuestra zona básica de salud ya que aquí SI que existe una trazabilidad de los positivos, como así lo comunicaron al alcalde de Villarcayo tanto el gerente Atención Primaria como el Delegado Territorial de la Junta de Castilla y León en Burgos. La situación es muy cambiante y siempre estamos sujetos a la evolución de la situación epidemiológica pero de momento no se contempla un confinamiento".

Desde el Ayuntamiento pidieron a la ciudadanía tranquilidad y que solo se debe hacer caso a las publicaciones oficiales, tanto de la Junta de Castilla y León como del Ayuntamiento de Villarcayo de Merindad de Castilla la Vieja que mantendrá informados de todas las novedades como ha venido siendo habitual a lo largo de esta pandemia. Dichas informaciones lo único que pueden derivar es en una alarma social y provocar un daño económico mayor al ya existente.

El Mercadillo de Villarcayo ve reducido el número de puestos

El pasado 20 de agosto la Junta de Castilla y León publicó un acuerdo en el que se aprueba un plan de medidas para la prevención y control para hacer frente a la crisis sanitaria ocasionada por la COVID-19. Estas nuevas medidas obligan a reducir el número de puestos en el mercado de los lunes.

■ En el punto 3.8 de este acuerdo se regulan las medidas para la celebración de mercados que desarrollan su actividad al aire libre, el que dice que "no podrán superar el 50% de los puestos habituales o autorizados, limitando la afluencia de clientes de manera que se asegure el mantenimiento de la distancia de seguridad interpersonal". "Los ayuntamientos establecerán requisitos de distanciamiento entre puestos y condiciones de delimitación del mercado con el objetivo de mantener la distancia de seguridad interpersonal entre personas trabajadoras, clientes y viandantes".

Por este motivo desde el Ayuntamiento, a partir de este lunes día 24 de agosto, el mercadillo semanal verá reducida su actividad, admitiendo exclusivamente puestos de "empadronados" todos los lunes y el 50% de los "no empadronados" aleatoriamente. Una situación temporal que podrá sufrir modificaciones, sujetas éstas a decisiones sanitarias por la COVID-19.

En el acuerdo de la Junta también se establecen otras medidas y recomendaciones, como mantener la distancia de seguridad, señalización, instalación de geles hidroalcohólicos o desinfectantes con actividad viricida, limpieza y desinfección frecuente…

El Ayuntamiento llama a los vecinos y visitantes a la responsabilidad y seguir las recomendaciones ante la situación de alarma sanitaria actual.

La Asociación San Lorenzo de Cigüenza organiza un mercadillo solidario online

■ Desde la Asociación han querido adaptarse a las nuevas circunstancias y ha organizado un mercadillo solidario Online instalado en la plataforma "Wallapop" desde la que se pueden ver y adquirir todos los productos de este mercadillo solidario. https://es.wallapop.com/user/ascs-354818766

Todos los beneficios serán destinados a la Asociación Española Contra el Cáncer.

El periodista y escritor, Alberto Cueto, presentó su obra "El libro gordo del rock"

Ya se encuentra en a la venta en librerías y tiendas online la obra del periodista y escritor vizcaíno muy vinculado a Villarcayo y Las Merindades, donde le hemos visto actuar en innumerables ocasiones con su banda, Zimmerband.

Alberto presentó su libro a través de internet a principios de verano.

■ El "Libro gordo del Rock" comenzó a escribirlo hace años como una biografía de su antigua banda, Telegrama Sam, un grupo del Bilbao gris de la época que tocaba en verbenas, bodas… cargando y descargando el material todos los fines de semana y que también era asiduo en conciertos de Las Merindades.

Pero con el tiempo Alberto comenzó a trabajar como periodista musical y pudo acceder y entrevistar a grandes estrellas del rock, como Noel Gallagher, Lenny Kravitz, Lou Reed, Marky Ramone, Sabina, Vetusta Morla, Fito, Calamaro, Leiva…entonces la novela sobre Telegrama Sam se convirtió en un ensayo sobre el rock, en el que resume también sus 10 años como periodista musical.

Muchos de los que ya han leído el libro dicen que puede ser un manual para montar una banda, el autor está de acuerdo, pero va más allá y en él ha intentado poner el valor este género musical, respondiendo a preguntas como si el rock es un modo de vida o si está muerto o no.

La obra ya se ha presentado físicamente en distintos lugares y virtualmente a través de las redes sociales y posiblemente este mes de agosto se presente en Las Merindades.

Posiblemente este mismo mes de septiembre se abrirá el Hogar de los Jubilados en los locales de la Fundación Caja Burgos en la Plaza Mayor

Se va a esperar un tiempo prudencial para comprobar cómo funcionan los locales que la Fundación Caja Burgos en la provincia, y si todo va bien se abrirá de inmediato.

■ En la comisión informativa socio cultural del pasado 4 de agosto, el alcalde de Villarcayo informó a todos los grupos políticos de la situación en que se encuentra el tema del Centro de Jubilados. Explicó que el ayuntamiento se encuentra en disposición para firmar el convenio con la Fundación Caja Burgos.

También explicó que los locales en la provincia de esta Fundación ya se encuentran preparados para abrir sus puertas el 1 de septiembre, por lo que en Villarcayo se podría abrir, pero por precaución se va a esperar un tiempo prudencial para ver cómo funcionan en cuanto a los protocolos y medidas de seguridad, y si todo va bien, se firmaría el convenio con la Fundación Caja Burgos cuanto antes y se abriría de inmediato el Centro situado en la Plaza Mayor de Villarcayo.

Recordemos que el Ayuntamiento tenía dos propuestas para el Hogar de los Mayores, la de la Fundación Caja Burgos y la de la Fundación Caja Círculo. Al existir dos locales acondicionados para hogar de los mayores, se propuso por unanimidad de todos los grupos políticos valorar las dos opciones y pedir información a las dos entidades. Después de estudiar ambas propuestas se decidió también por unanimidad que el convenio con la Fundación Caja Burgos era el más ventajoso.

Local de la Fundación Caja de Burgos en la Plaza de Villarcayo.

> Si se dan las condiciones para abrir, se firmará el convenio y se abrirá de inmediato.

Con el acuerdo con Caja Burgos ya muy avanzado, llegó la situación sanitaria actual y quedó paralizado, hasta este mes de septiembre cuando previsiblemente se firme el convenio.

Por otro lado el Grupo Popular de Villarcayo presentó en el pasado pleno del 7 de agosto una moción pidiendo, que se abriese también Hogar del Jubilado de la Fundación de Caja Círculo, aduciendo que las dos opciones buenas para el Ayuntamiento y para los mayores de la localidad, y compatibles los acuerdos con las dos fundaciones.

Comienza la restauración de la ermita de Santa María de Torrentero de Villalaín

El pasado mes de agosto comenzaron las obras de restauración por parte la Junta de Castilla y León para este templo declarado Bien de Interés Cultural en 1992 y que estaba cerrado al culto desde 2003 debido a su mal estado. En esta ocasión no se va a renovar la cubierta una de las necesidades más acuciantes para el templo.

■ Los trabajos de restauración, que durarán aproximadamente tres meses, consistirán en la reparación de la torre-espadaña y el husillo, una escalera de caracol exterior que da acceso a las plantas de la torre que también van a ser restauradas. En el interior se van a recolocar las losas del suelo que estaban levantadas a causa de los estudios arqueológicos realizados en el año 2010. Las obras tienen un presupuesto de 48.400 euros que han sido pagados por la Junta mientras que la parroquia de Villalaín se ha hecho cargo del proyecto.

Las campanas de la ermita fueron robadas en el año 2017.

A pesar de todos estos trabajos es muy necesaria la rehabilitación de la cubierta de la ermita que se encuentra muy deteriorada y necesita una actuación urgente, y aunque no se va a poder realizar en esta ocasión, desde la parroquia esperan que la Junta de Castilla y León la restaure pronto y esta pequeña joya de nuestro patrimonio se pueda volver a visitar y usar con normalidad en breve.

La ermita de Santa María de Torrentero

Este pequeño templo conserva interesantes restos de época románica, la iglesia, que aparece vinculada desde muy antiguo al cercano palacio de los Isla, fue objeto de una importante ampliación en el siglo XVI durante la cual se añadió en el lado norte una nueva nave con su correspondiente cabecera destinada a capilla privada de la familia Isla. Entre las dos cabeceras se abrió un arco bajo el que se emplazó el magnífico sepulcro de Pedro Díez de la Peña y su mujer María Gómez de Isla, bajo cuyo mecenazgo se realizó la reforma del templo.

Una inscripción realizada probablemente cuando se hizo la ampliación en el siglo XVI, recuerda que esta iglesia la mandó construir Gonzalo Fernández de Isla, señor de la casa y señorío de Isla, en el año 1130.

Todavía se conserva prácticamente intacta la antigua fábrica románica de la cabecera formada por ábside de testero plano cubierto con bóveda de cañón apuntado. El arco triunfal ligeramente apuntado y doblado que separa la cabecera de la transformada nave, descansa sobre columnas con capiteles decorados con motivos figurados, animales, vegetales y geométricos. En su interior cuenta con unas interesantes pinturas murales de finales del siglo XV.

A pesar de todos estos trabajos es muy necesaria la rehabilitación de la cubierta de la ermita que se encuentra muy deteriorada y necesita una actuación urgente, y aunque no se va a poder realizar en esta ocasión, desde la parroquia esperan que la Junta de Castilla y León la restaure pronto y esta pequeña joya de nuestro patrimonio se pueda volver a visitar y usar con normalidad en breve.

La zona de salud de Villarcayo despide el mes de agosto con 18 PCR positivos activos

La Zona Básica de Salud de Villarcayo, formada por el Valle de Valdivielso, el Valle de Manzanedo y el municipio de Villarcayo de Merindad de Castilla la Vieja ha terminado el mes con una tasa de 34,78 positivos por cada 10.000 tarjetas sanitarias y 18 casos PCR activos.

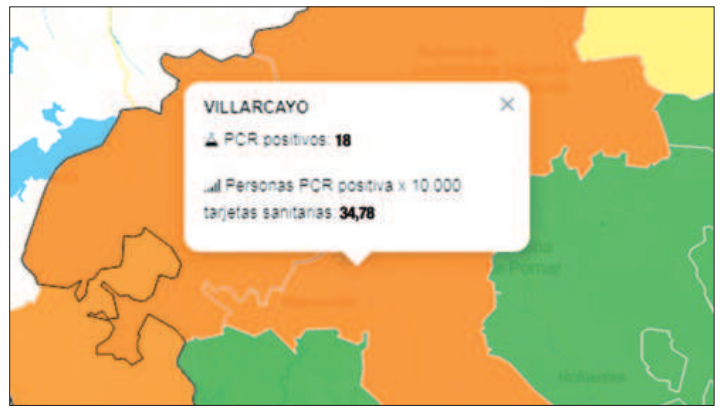

Mapa de la web de la Junta de Castilla y León del pasado 31 de agosto.

■ El mes de agosto en Villarcayo se han realizado 237 test PCR de los cuales ha salido positivos 69, un aumento de casos que debe servir para que no bajemos la guardia y sigamos guardando las medidas de prevención para contener la pandemia de COVID-19, que como ya sabemos son el uso obligatorio de la mascarilla, la higiene de manos y la distancia social de 1,5m., además del resto de medidas de obligado cumplimiento que podemos leer en la página 4 de esta publicación.

En la zona de salud de Villarcayo de MCV, Espinosa de los Monteros y Valle de Valdebezana, la Junta recomienda restringir el contacto social y evitar reuniones de más de 10 personas al tener una incidencia mayor de 5 casos por cada 10.000 tarjetas sanitarias, aunque son datos muy cambiantes que en nuestra comarca practicamente cambian a diario.

Curso 20-21 del Programa Interuniversitario de la Experiencia de Castilla y León

Abierta la matrícula para el programa Interuniversitario de la Experiencia de la Universidad de Burgos en colaboración con la JCyL y el Ayuntamiento de Villarcayo.

● **Periodo de matrícula:** Septiembre.
● **Inscripción** en Casa de Cultura de Villarcayo

● **Itinerarios:**
- Geografía, Historia y Arte
- Ciencias de la vida
- Otras ponencias on line pendientes del curso anterior a causa del COVID.

● **Precio del curso:** 55 € incluido el seguro.
● **Comienzo de las clases:** Lunes 5 de octubre a las 17:00
Lugar: salón de actos de la casa de cultura de Villarcayo de M.C.V.

● **Días y horas:** lunes y miércoles según calendario escolar de 17:00 a 18:30.
Para alumnos/as nuevos: impreso debidamente rellenado, fotocopia DNI y una foto tamaño carnet actualizada.
● **Graduación** haciendo tres cursos.
No existen exámenes.
Requisito: tener 50 años o hacerlos durante el curso

Más información en:
Marijose Pérez, coordinadora 629866133
Gemma de Miguel, directora del programa de la UBU 645142108

La nueva normativa del Gobierno para la hostelería perjudica a varios establecimientos de la localidad

Los locales de ocio nocturno, bares de copas y discotecas han tenido que cerrar sus puertas por la situación de pandemia, y solamente pueden servir en la terraza, por lo que algunos de estos locales han decidido tramitar un cambio de licencia que les permite abrir como los bares cafetería hasta las 12 de la noche.

■ Desde el Ayuntamiento de Villarcayo se ha tramitado mediante procedimiento muy urgente el cambio de licencia a los locales de ocio nocturno que lo han solicitado. Un procedimiento que normalmente tarda un mes, en este caso se ha tramitado en tan solo 3 días para que estos locales se vean perjudicados lo menos posible.

En Villarcayo hay 7 establecimientos afectados, todos ellos durante unos días permanecieron cerrados y solo servían en terraza, como indica la norma dictada por el Gobierno central y las comunidades autónomas. Sin embargo varios de estos locales pidieron el cambio de licencia y así mantener el servicio de bar cafetería que rige para los bares y restaurantes mediante el cual pueden abrir hasta la 1 de la madrugada pero no permitir nuevos clientes a partir de las 12 de la noche.

Estos locales en condiciones normales podían estar abiertos hasta las 4:30 horas en invierno y hasta las 5:00 horas en verano, con el cambio de licencia, los nuevos horarios son más restrictivos y en invierno deberán cerrar a las 2:30 horas y en verano a las 3:00horas.

El cambio de licencia de local de ocio nocturno a bar cafetería es relativamente sencillo, pero si estos mismos locales desean volver a recuperar la licencia para ocio nocturno, deberán cumplir con la normativa actual, de sonido, accesibilidad, etc. lo que puede ser un problema para aquellos locales que tenían la licencia de antes de la entrada en vigor de esta normativa, y necesiten hacer reformas para volver a conseguirla.

El problema de horario ha afectado a todos los locales de ocio nocturno de España y por lo tanto a los de Las Merindades, donde muchos de ellos han pedido el cambio de licencia, pero otros en cambio han decidido permanecer solo con servicio de terraza en espera que mejore la situación.

Alauda Teatro participará en la programación del I Festival REI – online

Alauda Teatro, afincada en Las Merindades desde hace cerca de 30 años, parte fundadora de la Red Escena Iberoamericana, participará en la programación del I Festival REI - online con el espectáculo MEDEA TRENO el día 17 de septiembre a las 22:00h.

■ Un grupo amplio de profesionales de las Artes Escénicas de Europa y América, se ha unido por las circunstancias del COVID19, en una red no convencional donde con el objetivo de cuidar y fomentar la creatividad, dentro del panorama global de las diferentes realidades del teatro en el mundo.

Trazándose algunos objetivos de corto, mediano y largo plazo, nace REI (Red Escena Iberoamericana), que engloba: compañías, escuelas, teatros y festivales que dan una visión más amplia en el nuevo horizonte que se presenta ante esta crisis sanitaria, social y económica.

Como primer proyecto en común han organizado el "I FESTIVAL REI 2020. On- line", que arranca el próximo domingo 6 de septiembre a las 20 horas de España, con la presentación oficial del mismo a cargo de Doña Liskel Álvarez , consejera delegada de Acción Exterior del Cabildo de Tenerife, organismo que colabora en esta primera edición, seguido de un conversatorio a cargo de: Yacqueline Salazar Herrera (Colombia), Pati Domenech (España), Paulo Atto (Brasil), Telesforo Rodríguez (España), moderado por: Rodrigo Rodríguez (Colombia, donde se tratará el tema: DESAFÍOS DEL TEATRO ANTE LA PANDEMIA.

Toda la programación podrá verse a través de las RRSS de REI:

- www.facebook.com/redescenaibeoamericana
- www.youtube.com/watch?v=tC-Ze-
- www.instagram.com/redescenaiberoamericana/

Recobra su esplendor un antiguo cartel de señalización de Ciguenza a Casillas y Salazar

Al antiguo cartel estaba colocado en un poste desde hace décadas y se encontraba en muy malas condiciones. Ese tipo de letreros se colocaban en los cruces de caminos.

■ Desde Cigüenza nos muestran el cartel restaurado que señalizaba antiguamente la dirección hacia Casillas y Salazar, colocado en un poste de hormigón, probablemente a principios de siglo por la Diputación Provincial de Burgos, ya que en la parte inferior pone D.P.

La restauración del cartel de señalización que se encontraba en muy malas condiciones la ha realizado Manuel Pérez Palacios con ayuda de su hijo Alejandro. Manuel tiene como una de sus aficiones su antiguo oficio de "herrero" y de vez en cuando dedica su tiempo libre para hacer bonitas piezas de artesanía en hierro. Al ver las malas condiciones en que se encontraba el antiguo letrero, decidió darle vida otra vez y, con permiso del Ayuntamiento de Cigüenza, decidió restaurarlo.

El cartel se ha reparado, reforzando la chapa y dado un estilo retro con remaches de cobre pero conservando su esencia original, para que dure al menos otros cien años más.

Manuel Pérez Palacios junto a su hijo Alejandro y la acaldesa de Cigüenza.

La iglesia de Villarcayo, lo pasado, pasado está

Lleguémonos a Villarcayo (todavía sólo Villarcayo, nada de "de la Merindad de Castilla la Vieja") para "observar" su templo parroquial. Recios contrafuertes enmarcaban un edificio más renacentista que gótico, sin trazas -ni remotas- de románico y que poseía una humilde entrada decorada por un sencillo tímpano. Una estrecha ventana entre cada dos contrafuertes tamiza la luz al interior. La entrada difícilmente permite el paso de dos personas a la vez.

FELIPE GONZALEZ LOPEZ
sietemerindades.blogspot.com.es

Antigua iglesia de Villarcayo.

■ El templo de Villarcayo, que pertenecía al arciprestazgo de Medina, estaba en obras ya el 26 de junio de 1558 cuando el reverendo licenciado Villoslada, arcipreste de Salas y visitador del obispado de Burgos, estudiaba las obras de la misma.

El interior estaba formado por una única nave, alzada a finales del siglo XVI, de crucería sencilla y algo gótica. El altar mayor era una pieza renacentista, en dos cuerpos, con la efigie de Santa Marina y cuatro relieves coronados con un Cristo crucificado. Databa de 1564 y el carpintero A. A. González pasó al cobro 1.125 maravedís por mudar el altar y hacer los asientos. ¿Mucho? ¿Poco? Si tenemos en cuenta que la primera custodia se compró en 1574 por 1.222 maravedís y Pedro de Rivas, un cantero, cargó 40.134 Mrs... En 1563 se colocó la pila bautismal.

El retablo se encargó a Sebastián López, de Villapanillo, por un importe no superior a 600 ducados y con figuras de media talla (no talladas enteras), menos Santa Marina, el Cristo, el niño Jesús y los cuatro angelitos. Costó realizar los pagos acordados por el trabajo dada la precariedad de ingresos de esta parroquia.

Pero la falta de monetario nunca fue un freno porque hacia 1650 se decide que una población como Villarcayo, cabeza de Las Merindades y corregimiento, necesita una iglesia de mayor tamaño para lo cual se derribó parte de la misma. Constatamos por ello que eso de derribarla no es algo tan reciente. Se buscó alargar la nave principal frente al altar mayor y hacer una torre "por no haber ni sitio donde poner las campanas" con su escalera de caracol. Por suerte, ayudaba al pago el obispado.

Durante la guerra de independencia sufrió el saqueo -algo común a muchos templos y palacios- de muchos de sus elementos de valor: la lámpara grande donada por el general Manuel de la Torre y Angulo; candelerillos del sitial donde se exponía el Santísimo Sacramento; una corona de plata maciza... en fin, una lista larga. Para qué engañarnos.

Nave central de la antigua iglesia.

Capilla de la Dolorosa.

El local disfrutó una nueva reforma antes de ser demolido. En 1882, siendo cura ecónomo Juan Boezo Gómez, se acuerda con Miguel Zorrilla, maestro de albañilería y pintor, su arreglo por 7.400 reales de vellón. Se tuvo que trabajar en las áreas que determinó el peritaje previo de Julián Mediavilla: rearmar la cubierta sobre la nave central para evitar su desmoronamiento, cambiar vigas sobre la nave de la capilla de la Virgen de la Soledad, cambiar 1.500 tejas para evitar humedades, corrección de las canalizaciones de pluviales, revoque de paredes interiores y exteriores, arreglar o construir nuevas mesas de capillas y armarios. Y trasladar la vieja pila bautismal a la capilla de la Soledad.

Sigamos nuestro viaje virtual y levantemos la mirada hacia la torre terminada en 1636. ¿Lo han mirado todo? Pues bajemos ya la mirada para, en la distancia, ver el coro con su órgano preservado en un armario del siglo XVII. Y, para terminar el paseo, giremos observando nuestro entorno y visitemos las diferentes capillas:

La de los Dolores: Un espacio grande, con altura y cinco altares, con sus efigies de estilo churrigueresco (XVII), que estaban dedicados a la Soledad, San José, San Roque, Santa Gertrudis y San Antonio. Albergaba también dos Cristos, uno crucificado y otro con la cruz a cuestas que eran usados en las procesiones.

La del Carmen, en el lado de la epístola, cuyo altar estaba coronado por los escudos de los Peña y Rueda. No contentos con ello, en el lienzo frontero con la verja de entrada lucían un exagerado escudo, mantelado, adornado de casco, lambrequines, borduras de cabezas y estrellas de ocho puntas con la chula inscripción: "Esta capilla, su bóveda y sepultura son, del señor don Josef de Linares Salazar, Isla, Gómez de las Bárcenas, vecino que es de esta villa de Villarcayo y de sus sucesores".

La de la Purísima.

La de San Isidoro, con altar hijo de la misma mano que el mayor, terminado en 1726.

La del Rosario. Comentemos la visita del arzobispo Manuel Samaniego y Jaca que abroncó a los mantenedores de la misma por su mal estado. Era 1729.

Por cierto, no debo olvidarme de la sacristía. Esta guardiana de secretos, confesiones y elementos litúrgicos la encontrábamos a la izquierda del altar y era una pieza amplia y cuadrada. En su frente podíamos disfrutar de un altar del siglo XVII, con efigie del Crucificado de regular talla, uno y otro de madera al natural. También había una escultura de la Inmaculada y una cruz gótica (siglo XIV) de bronce sin esmaltes.

Quizá esas ansias de ofrecer siempre más sitio a los feligreses impulsó en el tardofranquismo fuertes deseos de renovación que llevasen a descartar, de manera brusca, esta memoria pétrea y, buscando la "modernidad", eliminar nuestro pasado. Adiós a las sepulturas dotadas, a las pinturas murales, a los trabajos de forja, a un espacio impregnado de ancestral religiosidad... y a otro edificio que engarzaba Villarcayo con su pasado.

En los años 1967-1970 se sintió la necesidad de construir una iglesia “nueva”, que pudiera responder a las necesidades que requería una población en aumento. La iglesia antigua fue derribada y construida la iglesia parroquial actual.

» ANDER GIL - PORTAVOZ PSOE EN EL SENADO

Ander Gil envía un mensaje de ánimo a los vecinos de las Merindades e insta a la Junta a blindar la sanidad rural

Apela a la responsabilidad individual para frenar la covid-19 y confía en las medidas del Gobierno "para que nadie se quede atrás".

■ El portavoz socialista en el Senado, el menés Ander Gil, lanza un mensaje de ánimo a los vecinos y vecinas de las Merindades ante el refuerzo de las medidas de contención necesario en la comarca por el aumento de contagios por Covid-19. El parlamentario apela a la responsabilidad individual de los habitantes y miles de visitantes que han elegido el norte de la provincia para disfrutar del verano, y exige a la Junta de Castilla y León que corresponda "al ejemplo que están dando vecinos y veraneantes", con el cumplimiento de sus obligaciones.

En ese sentido, recuerda el compromiso pendiente de reapertura de los consultorios médicos del medio rural y la perentoria necesidad de reforzar el servicio de Atención Primaria, "ya debilitado por las políticas de la Junta" y "herido de muerte" a causa de la pandemia. "No podemos exigir más trabajo del que realizan a médicos y enfermeras", sostiene, y destaca que "con las plantillas mermadas en buena parte de los centros de salud de la comarca, se han volcado en combatir este virus desde el inicio de la pandemia".

A la "gratitud" a estos profesionales, alcaldes y alcaldesas del medio rural, añade la necesidad de apoyar con recursos su labor. "Y ahí es donde la Junta de Castilla y León está eludiendo su responsabilidad, ya que", recuerda Gil. "Los alcaldes y alcaldesas no son los responsables, las competencias sanitarias son exclusivas de la Junta.

Gil acusa al Ejecutivo autonómico de "sumir en la incertidumbre a toda la comunidad educativa, a la que sigue sin concretar medidas específicas de seguridad y sin dotarle de recursos extraordinarios para afrontar el inicio del próximo curso escolar".

Recuerda que el senador socialista que el PSOE de Burgos ha trasladado la inquietud de equipos directivos de los centros educativos de la provincia y de asociaciones de padres y madres, tanto a la Junta de Castilla y León como a la Diputación, cuyo presidente se limitó a responder en el último Pleno del pasado 8 de que ningún ayuntamiento se ha dirigido a esta institución para solicitarle ayudas relacionadas con las medidas 'anticovid' en los centros docentes.

El pasado 17 de agosto recogieron las llaves los nuevos inquilinos de la "Casa del Médico" de Quintana de Valdivielso

Fernando y Rocío son los primeros vecinos de las Merindades beneficiados por el **"Plan Rehabitare"** de la Junta de Castilla y León. El pasado 17 de agosto firmaron y recogieron las llaves de su nueva casa en un acto simbólico al que acudió el Delegado Territorial de la JCYL, Roberto Saiz.

El Alcalde del Valle de Valdivielso, Jokín Garmilla, entregó las llaves a la joven pareja en presencia del Delegado territorial, Roberto Saíz. **Fotos: Peio Garmi**

■ La vivienda alquilada por el Ayuntamiento de la Merindad de Valdivielso es la antigua casa del médico de Quintana y en ella se han invertido un total de 73.023 euros de los que la Junta de castilla y León ha aportado 48.000.

Roberto Saiz, Delegado Territorial en Burgos, destacó la importancia de "estas pequeñas inversiones" de cara a facilitar el acceso a una vivienda de alquiler para jóvenes repobladores.

El alcalde de la Merindad, Jokin Garmilla, recalcó lo vital de poder acceder a vivienda y tierra para la mucha gente que en la actualidad se está planteando "vivir en nuestro valle, y en los pueblos en general". El alcalde del Valle también anunció dos nuevas medidas que el consistorio aprobará próximamente: una subvención para la rehabilitación de la casa que poseen las Juntas Vecinales (casa de maestros, escuelas etc) de hasta 6.000 euros de cara a convertirlas en viviendas de alquiler social para nuevos habitantes y, por otro lado, duplicar la ayuda a la natalidad hasta los 2.000 euros por hijo.

Jokín Garmilla también aprovechó la visita del representante de la Junta para reclamar su colaboración en la próxima puesta en marcha del banco de tierras, la realización de una depuradora de aguas residuales en Arroyo con un proyecto piloto diseñado por investigadores de la UBU o insistir en la urgencia de que internet, por fin, llegue a los pueblos del Valle con una calidad digna.

> Roberto Saiz, Delegado Territorial en Burgos, destacó la importancia de "estas pequeñas inversiones" de cara a facilitar el acceso a una vivienda de alquiler para jóvenes repobladores.

Programa `Rehabitare´

El objetivo del programa es la recuperación de aquellas viviendas de titularidad municipal que se encuentran abandonadas y cuya rehabilitación y recuperación resulta interesante para el desarrollo del medio rural, a través del alquiler de las mismas. La localización de estos inmuebles, situados en los cascos urbanos, permite contar con todo tipo de servicios, por lo que se optimizan las infraestructuras existentes y no se construyen otras nuevas, a la vez que se evita el deterioro del patrimonio municipal.

"Rehabitare" se ha consolidado como un programa que pretende solucionar el acceso a la vivienda a personas con necesidades urgentes y fomentar la fijación de población y actividad en el medio rural.

Quince familias voluntarias de Valdivielso formarán parte del programa piloto "Burgos Rural Composta" de la Diputación

El Valle de Valdivielso ha sido uno de los cuatro municipios elegidos por la Diputación Provincial de Burgos para poner en marcha el programa piloto de compostaje doméstico de la provincia.

■ El programa se ha iniciado con la participación de cuatro municipios de la provincia, entre ellos la Merindad de Valdivielso. De forma piloto van a seleccionar a 15 hogares para ofrecer a sus vecinos la formación y el equipamiento (una compostadora y un aireador) necesarios para realizar su propio compost, y si los resultados de estos 60 hogares de la provincia son satisfactorios, el programa continuará en 2021 y se irá ampliando progresivamente la red provincial. La selección de estos cuatro municipios por parte de la Diputación se ha debido a sus características demográficas, territoriales y agroclimáticas, ya que es necesaria la presencia de superficie suficiente de huertos y jardines para la utilización del compost, y se pretende ampliar el impacto territorial a través de municipios que cuenten con varias pedanías.

Con este programa, la Diputación de Burgos quiere impulsar la creación de una Red Provincial de municipios rurales que apuesten por el compostaje doméstico como una forma sostenible de gestionar los residuos domiciliarios. Los ayuntamientos participantes en esta Red y sus propios vecinos, gracias a este proyecto piloto, van a desarrollar un modelo de gestión para el medio rural que ayudará a proteger el medio ambiente y a cumplir con la normativa en materia de residuos. El proyecto tiene prevista la celebración de reuniones informativas y de seguimiento por parte de un grupo de especialistas para que los ciudadanos participantes puedan realizar el compostaje de forma adecuada, sin necesidad de conocimientos previos ni coste económico alguno.

Los vecinos del valle ya han comenzado a recibir la formación.

» TRESPADERNE

Finalizan las obras de mejora de eficiencia y conservación Fase III del Colegio Público Tesla de Trespaderne

Ya se han terminado las obras de mejora de eficiencia energética en el Colegio de Trespaderne que consistían en cambio de ventanas , demolición de marquesina exterior y reparación de zócalos exteriores.

■ Estas obras se han hecho con la subvención para la reparación, conservación y mejora de los Centros de Educación Infantil y Primaria en el medio rural 2019/2020 de la Diputación Provincial de Burgos.

El importe de la obra ha sido de 29817,35 euros (iva incluido) y la obra se ha realizado con la empresa Urbina. La Diputación subvenciona 23.500€ y el resto lo ha aportado el ayuntamiento de Trespaderne.

También se va a concurrir al periodo del curso 2020/2021 cuyo plazo de solicitud finaliza el 30 de septiembre.

» TRESPADERNE

Celebración de San Bartolomé en Trespaderne

El 24 de agosto se celebraba de una forma muy sobria San Bartolomé, patrón de Trespaderne.

■ El pasado lunes 24 de agosto fue el patrón de Trespaderne, San Bartolomé y se celebró de una forma sobria con la misa mayor a las 12, seguidamente se le hizo una despedida al párroco Don Jose Luis Corral, y para finalizar los asistentes pudieron disfrutar de un excepcional concierto del grupo formado por los tres músicos que forman el Proyecto Villalacre, basado en tangos de Astor Piazzolla con el título "El Arrabal de la Plata".

En la iglesia se guardó el aforo y todas las medidas de seguridad.

Aprobadas subvenciones ZIS para actuaciones en ocho municipios, la mayoría de Las Merindades, de espacios naturales protegidos en la provincia de Burgos

El Consejo de Gobierno ha aprobado la concesión directa de diversas subvenciones a ocho municipios que forman parte de la Zona de Influencia Socioeconómica (ZIS) de los espacios naturales protegidos 'Monumento Natural Monte Santiago', 'Monumento Natural Ojo Guareña' y 'Parque Natural Hoces del Alto Ebro y Rudrón' por un importe de 163.605 euros, que servirán para actuar en su mayoría en mejora del medio natural y de la calidad de vida de los habitantes, mediante la creación de infraestructuras y la mejora de los equipamientos.

■ Las subvenciones aprobadas por el Consejo de Gobierno, por un importe de 163.605 euros, se repartirán entre los siguientes municipios: Berberana, en Monte Santiago, que recibirá 19.690 euros; Espinosa de los Monteros, Merindad de Montija y Merindad de Sotoscueva, en Ojo Guareña, que en conjunto recibirán 55.982 euros; y Sargentes de la Lora, Valle de Manzanedo, Valle de Sedano y Valle de Zamanzas, en Hoces del Alto Ebro y Rudrón, con ayudas por importe de 87.932 euros. Las ocho entidades locales van a llevar a cabo actuaciones de la más diversa índole, acondicionamiento de márgenes de ríos, de caminos, pavimentación de calles, urbanización, alcantarillado etc.

La Consejería de Fomento y Medio Ambiente recuperó en 2017 el programa de ayudas ZIS para los municipios de la red de espacios naturales, con una previsión de tres millones de euros para los años 2017, 2018 y 2019. Las ayudas son bienales, por lo que las primeras se han ejecutado en los años 2017-2018, por importe de 1,5 millones, y las segundas en 2018-2019. El pasado mes de agosto se aprobaron las ayudas correspondientes al periodo 2020-2021, también con un importe de 1,5 millones.

El recorrido dispone de numerosos bancos de madera que el ayuntamiento tiene siempre preparados y bien cuidados.

● **Monumento natural "Monte Santiago"**

- Berberana, Red general de bocas de incendio y urbanización entorno edificio municipal en Berberana, 19.690€

● **Monumento Natural Ojo Guareña**

- Espinosa de los Monteros, Acondicionamiento márgenes río Trueba en casco urbano. 3.451€.

- Merindad de Montija, Encauzamiento de la escorrentía de la ladera este de la peña de Bedón en Cuestahedo, 7.581€

- Merindad de Sotoscueva, Fase final red de saneamiento. Memoria de los colectores de Barcenillas de Cerezos. Zona este, 25.949€.

Merindad de Sotoscueva, Ampliación de aparcamiento, 19.000€

● **Parque natural "Hoces del Alto Ebro y Rudrón".**

- Valle de Manzanedo, Pavimentación de calles en varios núcleos del Valle de Manzanedo, Fase VIII, 16.511€

- Valle de Zamanzas, Acondicionamiento de viales en Gallejones de Zamanzas, 12.629€

El Priorato de Trespaderne y su recuperación

El Priorato de Trespaderne se encuentra en obras. Después de muchos años de abandono y ruinas, hoy se halla en trance de recuperación.

■ INOCENCIO CADIÑANOS BARDECI

Obras de restauración del edifico de "El Priorato" en Trespaderne.

Trespaderne, cruce de caminos. Algo de Historia:

Esta villa es la historia de un camino. Al espacio central urbano se le denomina "El Crucero", nombre bien significativo. Hoy sigue siendo un punto insoslayable de bifurcación hacia el Valle de Tobalina, Mena, Medina de Pomar, Oña-Briviesca y Bilbao. El puente románico que salva el Nela manifiesta la importancia que siempre tuvo el paso de la Horadada, muy transitado por estar todo el año libre de nieves.

El castillo de Tedeja, basílica visigoda de Mijangos así como las leyendas de San Fermín y las luchas de visigodos y primeros momentos de la Reconquista muestran a Trespaderne como uno de los puntos fundamentales en la defensa de la primitiva Castilla la Vieja.

Un pueblo pequeño, pero céntrico y estratégico, fue codiciado por influyentes monasterios benedictinos. Con el fin de atraer la zona para Navarra su rey García de Nájera dio a los monjes de este pueblo riojano, el barrio de San Millán. Se dice que, en 1052, el rey Fernando entregaba a Oña el señorío jurisdiccional y territorial de Trespaderne, lo que confirmaría Alfonso VIII en 1183. El vecindario quedó, pues, dividido en dos tanto en el aspecto contribuyente como eclesiástico. Y en esta situación permanecería durante siglos. En 1170 eran fijados los mojones de lo perteneciente a cada monasterio. Los vecinos siempre estuvieron a disgusto bajo el señorío y jurisdicción de Oña.

El Priorato: Destino, obras y reparos

Con el fin de acopiar las rentas de los muchos lugares de Castilla la Vieja y Valle de Tobalina, los monjes construyeron un edificio a propósito. O sea, lo mismo que la Orden de San Juan hizo en Miñón o el obispado con las cillas o trojes parroquiales.

En el siglo XIV Oña disponía de once prioratos llegando a ser tenido por el monasterio de más monjes (52) y más rentas (81.908 maravedís). El mayordomo que tenía, en 1338, en Trespaderne percibía del pueblo 233 fgs. de cereal, frente a la mayoría de los pueblos circunvecinos que solían aportar un centenar y, aún, bastante menos. Era la abadía española más rica, llegando a recoger 25.000 fanegas de renta. En el año 1544 Trespaderne aportaba 28.429 mrs. de renta anuales.

En el Priorato vivía un monje que disponía de capilla y vivienda. El resto de la construcción estaba destinada al almacenamiento de las rentas. Como muestra de la protección oficial, los religiosos colocaron un gran escudo real sobre la puerta de ingreso, tal como todavía puede verse.

Cuando a principios del siglo XIX se le concede a Trespademe un mercado, sin duda que los de Oña aprovecharían la ocasión para comercializar allí los excedentes. Lo mismo venían haciendo los canónigos de Vadillo en Frías y los cistercienses de Rioseco en Medina.

Antes del actual edificio la recaudación se hacía en Medina. El señorío y cercanía al monasterio motivaría su traslado a Trespademe. En las afueras del pueblo, en el barrio de San Vicente, en medio de una extensa finca y en una fuerte pendiente, los monjes levantaron un amplio caserón. Disponía de homo, huerta, palomar, pesquera y bodega pues en el pasado el viñedo era muy numeroso.

> El interés de su actual dueño por recuperar un edificio tan valioso, le está retornando a lo más parecido del pasado.

La construcción del actual edificio es tardía. Su análisis y la documentación constatan que se trata de un trabajo del siglo XVII. Efectivamente, en el año 1665 fue levantado bajo las siguientes condiciones: En la planta baja se harían tres trojes, un cuarto y una escalera. En la segunda una sala de recibimiento y una celda, cocina y chimenea. El tejado iría a cuatro aguas. Los materiales los pondría el monasterio. Estaría concluido al año siguiente. Fue rematada la obra en Martín de Monachia, vecino de Briviesca, por 2.600 reales. En 1670 consta que la habitaba el prior y administrador de las rentas, padre Francisco de Argáiz que, también, hacía de párroco de San Vicente.

Consta de un buen pórtico, con ingreso de arco de medio punto que parece un añadido posterior al resto. El interior y entrada al edificio principal se hace a través de una puerta adintelada, surmontada del escudo arriba mencionado. Este frente mira a la población. Dicha fachada principal luce amplias ventanas encuadradas por buena sillería. Las demás son escasas y reducidas, sin duda con el fin de evitar robos, humedades y otros males a los cereales allí custodiados. Los paramentos son de pobre mampostería.

Con la desamortización de Mendizábal en el siglo XIX, tanto el grandísimo monasterio de Oña como sus propiedades e inmuebles fueron enajenados o quedaron abandonados. Con diferentes destinos, el Priorato se mantuvo a duras penas como también ocurrió con otros edificios monasteriales de las Merindades (parroquias, ermitas, viviendas...) que acabarían en ruinas.

Desde ahora el deterioro del Priorato se acelera desapareciendo la cubierta, ruina de diferentes dependencias y progresiva reducción del espacio o finca en que se alzaba. Quizá la copiosa fuente que mana fuera, pegada a la cerca, le abasteciera de agua en el pasado.

El interés de su actual dueño por recuperar un edificio tan valioso, le está retornando a lo más parecido del pasado. Sin duda que para Trespademe resulta una suerte volver a lucir un edificio de tanta historia y notable belleza en una población en la que, ciertamente, no abundan tales recuerdos.

Que cunda el ejemplo.

La campaña de excavación en el yacimiento de Prado Vargas en Cornejo descubre más de 3.000 restos de época neandertal

Se trata de la campaña más rica en número de hallazgos desde que se retomaran las excavaciones en 2016. La ampliación de la excavación en 40 metros cuadrados en el yacimiento situado en el BIC y Monumento Natural de Ojo Guareña aporta nuevos datos sobre las actividades que los neandertales realizaron en esta cueva del norte de la provincia de Burgos.

■ El 24 de agosto finalizó la quinta campaña de excavación en la cueva Prado Vargas situada en Cornejo, Merindad de Sotoscueva. Desde el pasado 1 de agosto un equipo de diez investigadores y estudiantes de la Universidad de Burgos (UBU), el Centro Nacional de Investigación sobre Evolución Humana (CENIEH), el Museo de la Evolución Humana y la Universidad de Sevilla han trabajado en el nivel 4 de este yacimiento de hace 46.000 años.

En los más de 80 metros cuadrados de este nivel, este año se han recuperado más de tres mil restos, siendo esta la campaña que más rica desde el inicio del proyecto en el año 2016.

Entre los huesos y dientes recuperados se han identificado principalmente restos de ciervo y caballo, junto a otras especies como el rebeco, corzo, oso, bisonte, león y jabalí otros. Los huesos aparecen muy fragmentados destacando la presencia de huesos largos como húmeros, metatarsos y tibias, los cuales presentan numerosas marcas de corte. Esta fragmentación y selección anatómica nos indica que los grupos neandertales transportaron al interior de la cavidad las extremidades de los animales que cazaron para aprovechar su carne y fracturar las cañas de los huesos largos para poder obtener y consumir su médula.

Una de las singularidades de este yacimiento es que los neandertales que ocuparon esta cavidad seleccionan alguno de estos fragmentos para utilizarlos como retocadores. Estos instrumentos de hueso servían para golpear las lascas de piedra con el objetivo de modificar sus filos y configurar diferentes tipos de herramientas. Durante esta campaña se han descubierto una docena de estos nuevos retocadores cuyo estudio aportará una valiosa información sobre esta práctica cultural.

Junto a los fósiles de animales también se han descubierto más de un millar de herramientas de piedra entre las que destacan varias raederas, denticulados y perforadores. La mayoría fueron fabricadas a partir de nódulos de sílex localizados en las inmediaciones de la cavidad. Sin embargo, también se han documentado una docena de herramientas de cuarcita cuya procedencia es algo más lejana, que demuestra que una vez los neandertales se asentaron hace 46.000 años en Prado Vargas desarrollaron un control territorial que les permitió gestionar todos los recursos existentes en un área superior a los trescientos kilómetros cuadrados.

Los arqueologos han trabajado en el nivel 4 de la excavación.

Voluntarios en el lavado arqueológico.

Desde 2016 un equipo codirigido por Marta Navazo Ruiz (Universidad de Burgos), Rodrigo Alonso Alcalde (Museo de la Evolución Humana) y Alfonso Benito Calvo (Centro Nacional de Investigación sobre Evolución Humana) retomaron las excavaciones ampliando año tras año la superficie de excavación. Los más de tres mil restos recuperados este año se suman a los miles de las campañas anteriores lo que está permitiendo llevar a cabo en la actualidad tres tesis doctorales sobre este yacimiento por parte de los doctorandos de la Universidad de Burgos Pedro Alonso, Hector de la Fuente y Claudia Santamaría.

Las excavaciones e investigaciones en Cueva Prado Vargas han sido financiadas por la Consejería de Cultura de la Junta de Castilla y León y la Fundación Palarq. Además, un año más han contado con la colaboración del Ayuntamiento de la Merindad de Sotoscueva, la Junta Vecinal de Cornejo, las asociaciones Escuela de Cornejo y Nabo-Qui de Quisicedo y las empresas Galletas Flor Burgalesa y Grupo Mahou-San Miguel.

La Arqueología como herramienta de dinamización del territorio

Desde 2016 una de las características que ha marcado la identidad de las excavaciones en Cueva Prado Vargas es la importancia que el equipo ha otorgado en lograr una implicación de los vecinos del territorio con el proyecto de investigación. Para lograr este fin desde 2016 se han organizado una serie de conferencias y jornadas de puertas abiertas que han permitido que los habitantes de la zona conocieran de primera mano los avances producidos en el yacimiento. La situación actual motivada por el covid-19 ha desencadenado que durante esta campaña este tipo de acciones no hayan podido realizarse. Sin embargo el diseño de un protocolo especial adaptado a la nueva realidad ha permitido que se pueda desarrollar una nueva edición del voluntariado de lavado de sedimentos arqueológicos así como varios talleres educativos para niños.

> En total se ha procesado casi una tonelada de sedimentos procedentes del nivel 4.

El Voluntariado Arqueológico, desarrollado en colaboración con la Consejería de Medio Ambiente a través de la Casa de Parque del Monumento, la Fundación Patrimonio Natural y Ráspano Ecoturismo, se ha llevado a cabo en la localidad de Cornejo, dentro del cauce del río Trema. En esta edición el voluntariado se ha alargado durante 11 días y ha contado con la participación de 48 voluntarios procedentes de Bilbao, Burgos, Vitoria, León, Guadalajara, Santoña y Barakaldo. El 95% de los participantes son ciudadanos con segunda residencia en localidades de la zona como: Cornejo, Quisicedo, Quintanilla-Sotoscueva, Hornillalatorre, Quintana de los Prados, Espinosa de los Monteros, Colina y Medina de Pomar.

Durante el desarrollo de esta actividad, realizada al aire libre, se ha trabajado en cuatro puestos de lavado simultáneos. Cada puesto estaba ocupado por miembros de la misma unidad familiar para garantizar los protocolos de distanciamiento y contacto social formulados por las diferentes administraciones.

En total se ha procesado casi una tonelada de sedimentos procedentes del nivel 4 que han permitido recuperar microlascas de sílex de apenas un milímetro, pequeños fragmentos de huesos quemados y dientes de topillos, musarañas y roedores. El estudio de estos pequeños micromamíferos permitirá reconstruir como era el clima y el paisaje en este territorio hace 46.000 años.

Además, desde la Casa del Parque de Ojo Guareña se han realizado dos talleres de arqueología sobre Prado Vargas en los que han participado diecisiete niños entre vecinos y veraneantes de los pueblos de la zona.

Comer en Las Merindades

¡¡Disfruta del placer de comer en nuestros Restaurantes!!

Nuestra comarca cuenta con numerosos y esquisitos restaurantes distribuidos en todo su territorio, se podrían utilizar muchos adjetivos para describir su calidad pero es mejor que vayas a probarlo y se lo pongas tu mismo.

Visitar un restaurante es la forma perfecta para gozar de una comida o cena en familia o con amigos, y es que podremos acudir con nuestro grupo familiares o compañeros y disfrutar de unos momentos animados, divertidos y por supuesto muy deliciosos.

La excelente calidad de las materias primas que encontramos en la zona hacen que podamos degustar riquísimos platos elaborados con ingredientes frescos de Las Merindades.

POMAR

HOTEL RESTAURANTE ROMANCA

Tranquilidad, privacidad y una exquisita cocina, parking propio, una terraza con vistas inmejorables y jardines para disfrutar al aire libre. Capacidad de 65 comensales en su formato carta y 85 aproximadamente en su formato banquete.

COCINA BASADA EN EL PRODUCTO DE TEMPORADA QUE OFRECE NUESTRA COMARCA

Pomar (Medina de Pomar)
Tfno.: 947 192 094 - Fax: 947 191 828
www.romanca.es

MEDINA DE POMAR

BAR RESTAURANTE "EL OLVIDO"

Cocina castellana,comida casera, menú del día y carta.
Disponibles 12 habitaciones.

Horario de 7 h a 24 horas

Plaza del Olvido, s/n - Tfno.: 947 190 001

MEDINA DE POMAR

BAR RESTAURANTE "LA MURALLA"

Menús diarios, Cenas fines de semana, Menús Concertados para grupos.

Horario de 9:00h a 23:00h.
Fin de semana: de 9:00h. a 24:00h.
Martes descanso semanal

C/ Tras las Cercas, 10
Tfno.: 947 191 827

QUINCOCES DE YUSO

HOTEL RESTAURANTE PUENTE ROMANO

El HOTEL RESTAURANTE PUENTE ROMANO cuenta con dos salones, con aforo de 80 y 45 comensales, respectivamente y con servicio de menú del día, también menús especiales de fin de semana y carta.

BANQUETES Y CELEBRACIONES, Calidad, sevicio esmerado y un entorno natural de gran belleza

C/ Cantabria, 2 - www.hotelrestaurantepuenteromano.es
Tfno.: 947 194 089 - Fax: 947 194 001
info@hotelrestaurantepuenteromano.es

QUINTANILLA SOTOSCUEVA

BAR - RESTAURANTE MAYGO

- Cocina tradicional casera.
- Menú diario todos los días, platos combinados y bocadillos.
- Especialidad en Paella de Marisco , Garbanzos con callos y postres caseros (por encargo).

Ctra. Bilbao-Reinosa, nº6
Tfno. Reservas: 947 138 744
A 2 KM. DE LAS CUEVAS DE OJO GUAREÑA

VALLEJO DE SOTOSCUEVA

RESTAURANTE OJO GUAREÑA

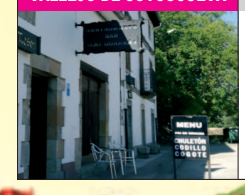

Especialidad en txuleton a la piedra y pescados frescos a la parrilla.
Pulpo crujiente y helado de gin tonic

TFNO.: 947 138 707

EL CRUCERO de MONTIJA

RESTAURANTE EL CRUCERO

Amplio comedor climatizado con capacidad para 90 comensales.
El restaurante, un espacio cálido y confortable donde podrá degustar los mejores platos de elaboración casera con carne de ternera de producción propia. Disfrute de las especialidades típicas de Burgos, morcillas, cordero lechal, chuletillas de cordero y los mas sabrosos postres caseros donde destaca nuestro arroz con leche.

- Menú diarios - Menús fin de semana - Menús Especiliales

EL CRUCERO DE MONTIJA
Tfno.: 947 140 202 - elbalcondemontija@hotmail.com

ESPINOSA de los MONTEROS

RESTAURANTE MANTEQUERIA ASADOR

Situado en una zona céntrica de la localidad cuanta con una capacidad para 200 comensales ofreciéndonos una exquisita cocina tradicional. Aparcamiento en las proximidades.

HORNO DE LEÑA
MENÚ DIARIO - MENU FIN DE SEMANA
MENÚS ESPECIALES GRUPOS Y CELEBRACIONES

C/ El Progreso, Nº 16
Tfno.: 947 120 043

ESPINOSA de los MONTEROS

POSADA REAL TORRE BERRUEZA

Cuidada carta con la presencia de una cocina tradicional, basada en productos de alta calidad. Productos típicos de la zona norte de Burgos y, debido a la cercanía del mar, pescados frescos de temporada. Menú para CELIACOS.

PREMIO A LA EXCELENCIA EN HOSTELERIA Y TURISMO AL MEJOR ESTABLECIMIENTO EN EL MEDIO RURAL

C/ Nuño Rasura, Nº5
Tfnos.: 661 651 532 - 947 143 822
info@torreberrueza.es - www.torreberrueza.es

MEDINA DE POMAR

RESTAURANTE SAN FRANCISCO

Cocina tradicional con productos de Las Merindades.

Comidas y menús especiales de encargo para grupos.

ESPECIALIDAD en Bacalao, Alubias y Setas de temporada

C/ Juan de Ortega, 3
Tfno.: 947 191 277

MEDINA DE POMAR

ASADOR LA CABAÑA, EL TEMPLO DEL CHULETÓN

Menús especiales y Menús del día:
- Vivero propio de marisco
- Reuniones, quintas
- Cumpleaños
- Cenas de empresa
- Bautizos, comuniones

Especialidad en:
- Parrilladas
- Cordero y cochinillo en horno de leña
- Chuletón a la piedra
- Entrecot y solomillo a la brasa

HORNO DE LEÑA - PARRILLA - RESTAURANTE

Paseo La Estación - Tfno.: 947 191 774

MEDINA DE POMAR

PENSIÓN - RESTAURANTE EL MOLINO

el Molino

C/ Juan de Medina, s/n
Medina de Pomar
Tfno.: 947 147 203
contacto@elmolinodemedina.com
www.elmolinodemedina.com

MEDINA DE POMAR

BAR LA TIZONA

RACIONES PARA PICAR
PIZZAS, SANDWICH, HAMBURGUESAS
Lunes a Miércoles de 7:00h. a 22:00h.
Jueves a sábado de 7:00h. a 23:00h.
Domingos de 7:00h. a 14:00h.

Avda. Santander, nº 52 - MEDINA DE POMAR
Tfno.: 947 123 697

VILLARCAYO

BAR RESTAURANTE MANDUCA

Manduca

Nuestras Pizzas, las de siempre

El Lugar ideal para disfrutar de un chocolate con churros, una tapa o una copa, darse el placer de una buena comida o cena... Pizzas, Ensaladas, Pasta, Carnes, Hamburguesas, Combinados

MENU FIN DE SEMANA - SERVICIO A DOMICILIO

Plaza Mayor, Nº 15-Tfno.: 947 131 311

TRESPADERNE

HOSTAL RESTAURANTE JOSE LUIS

Una carta surtida y actualizada permite saborear platos de cocina local e internacional, realizados con materias primas de calidad elaborados con ingredientes de temporada procedentes de la comarca, rica en carnes y productos de la huerta.

CARTA Y MENÚS DIARIOS
TAPAS VARIADAS LOS FINES DE SEMANA
HOSPEDAJE 27 HABITACIONES. ¡Te sentirás como en tu propia casa!

Ctra. Bilbao, 25
Tfno.: 947 30 72 93 - info@hostaljoseluis.com

» VALLE DE MANZANEDO

El pasado 15 de agosto el Monasterio de Rioseco acogió la Gala Benéfica de Fragmentos Líricos

El día de Nuestra Señora en el monasterio de Rioseco tuvo lugar la V Gala benéfica de fragmentos líricos dirigida por el medinés Armando del Hoyo, que en esta ocasión estuvo acompañado de Ana Lucrecia (soprano), Aquiles Machado (tenor), Beatriz Lanza (mezzosoprano) y Ricardo Estrada al piano.

■ El medinés, Armando del Hoyo, lleva décadas actuando sobre los escenarios de distintos países, su voz de bajo es una de las más cotizadas en el mundo de la lírica y durante el confinamiento ha deleitado a sus vecinos con actuaciones desde el balcón de su casa. Armando del Hoyo también es el director la Gala Lírica de Rioseco y gracias a él se ha celebrado este maravilloso espectáculo en un marco incomparable como es el monasterio Santa María de Rioseco.

Los miembros de la Asociación Salvemos Rioseco desean agradecer tanto al público, como a los organizadores del concierto su inestimable ayuda, pues los beneficios recaudados con el concierto irán dirigidos íntegramente a la recuperación del Monasterio.

También destacar el sentido cívico y de responsabilidad del público por seguir todas las normas de seguridad para evitar la propagación el COVID-19. Todo ello hizo que la noche fuera una vez más, mágica e inolvidable en el Monasterio.

La V Gal Lírica contó este año con un elenco de verdadero lujo.

El medinés Armando del Hoyo es el director de la Gala Lírica de Rioseco.

» MERINDAD DE SOTOSCUEVA

Nueva campaña de excavaciones en el yacimiento de Covanería

El del 20 al 28 de agosto tuvo lugar una nueva campaña de excavaciones arqueológicas en la cueva Covaneria situada en Cornejo de Sotoscueva, una de las cavidades que forma parte del Complejo Kárstico de Ojo Guareña que en su interior presenta importante conjunto funerario.

■ El yacimiento fue descubierto por el Grupo Espeleológico Edelweiss y publicado en 1986 en la Monografía sobre Ojo Guareña (Kaite, Estudios de Espeleología Burgalesa, nº 4-5), y en 2013 en el libro monográfico Cuevas de Ojo Guareña, una visión de la mano del Grupo Espeleológico Edelweiss, ambos editados por la Diputación Provincial de Burgos. En 2017, tras la denuncia de expolio en su interior, se pudo constatar la presencia de abundantes restos humanos esparcidos por el suelo, que se depositaron en el Museo de Burgos. Por ese motivo la Junta de Castilla y León aprobó el proyecto de excavación que permitiera contextualizar este yacimiento.

Equipo de excavación en 2019. Foto M. A. Martín.

Las campañas de 2018 y 2019 sacaron a la luz un interesante yacimiento sepulcral, que ha proporcionado numerosos huesos humanos de al menos 19 personas, 12 de las cuales son niños con edades entre un neonato hasta los 12 años, dos son jóvenes de entre 20 y 25 años y cinco adultos de más de 35 años.

El depósito funerario está asociado a abundante material cerámico de la Edad del Bronce, que conforman grandes vasijas y pequeños cuencos. Estos restos parecen apuntar a la presencia simbólica o ritual de un espacio singular de carácter sepulcral, un lugar especial situado en una estrecha y colgada grieta, en donde se depositaron los restos de niños y adultos dentro de la tradición de enterramientos colectivos en un momento incierto entre el Neolítico y la Edad del Bronce.

En el presente año, la Junta de Castilla y León ha vuelto a encargar los trabajos de excavación, estudio y analíticas a la Fundación Atapuerca, siendo la arqueóloga Ana Isabel Ortega Martínez la directora de la intervención y el antropólogo Antonio Molina quien se encarga del estudio de los restos humanos. Participan miembros del CENIEH, Universidad de Alcalá de Henares y Grupo Espeleológico Edelweiss.

Los nuevos restos encontrados han sido entregados al Museo de Burgos y el informe con los resultados de la excavación, analíticas y dataciones, a la Dirección General de Patrimonio Cultural de la Junta de Castilla y León.

Rafael Vicente Catediano gana la el Concurso Nacional de Fotografía "Ciudad de Frías"

El Burgalés Rafael Vicente Catediano de Miranda de Ebro resultó ganador de la XXXVII edición del Concurso Nacional de Fotografía "Ciudad de Frías", al que concurrieron un total de 129 obras.

1º premio, "Un ático con vistas.

■ Las obras este año 2020 se entregaban en formato digital para evitar todo tipo de desplazamientos lo que seguramente ha provocado una gran participación con 129 fotografías presentadas.

La fotografía premiada, "Un ático con vistas", ha sido dotada con 300 euros. El segundo premio, de 200 euros, ha correspondido a la obra "Luna sobre la pasarela", de Diego Nieva Landa, también de Miranda de Ebro.

El jurado tras una larga deliberación, dada la calidad de las obras presentadas, acordó otorgar el tercer premio con una dotación de 100 euros a la obra "Girasoles Frías B&N" de José Antonio Fernández Pérez de Bilbao.

2º premio, "Luna sobre la pasarela".

» VALLE DE TOBALINA

La Torre de Lomana

A un lado de la carretera BU-530 entre Trespaderne y el Valle de Tobalina, encontramos la localidad de Lomana, y al fondo del pueblo, sobre un alto se divisa una poderosa edificación, la Torre de los Bonifaz con más de 500 años de historia.

■ La torre de Lomana es una casa fortificada construida por Alonso Bonifaz, descendiente del famoso almirante Bonifaz, durante el reinado de Juan II, en la segunda mitad del S. XV.

Tiene base rectangular de aproximadamente el doble de largo que de ancho, con muros que sobrepasan por poco el metro de grosor. Sus esquinas están rematadas por cubos macizos, todos ellos iguales excepto el de junto a la puerta, que es más grueso, por ser un punto muy vulnerable al tiempo. Toda la torre es de mampostería, excepto los vanos que son de sillería de calidad.

Su tejado o terraza ha desaparecido, así como sus almenas, por lo que se sabe que alcanzó varios metros más de altura.

El edificio tenía dos pisos y una planta baja, donde además de la puerta de entrada de 1,80 por 2,85 metros se abre un portillo de arco al Este. En el extremo superior de esta planta tiene ventanas fusileras que, por su colocación y forma, hay que considerarlas posteriores, seguramente de las guerras carlistas.

Como en los castillos el primer piso fue la vi¬vienda de sus dueños por lo que era el más lujoso. En la última planta vuelven a repetirse los tipos de ventanas del primer piso, con una novedad, en la vertical de la puerta destaca una ladronera en perfecto estado de con¬servación, se trata de un interesante balcón que servía para la defensa vertical de la zona situada bajo ella, en este caso la puerta de entrada.

Su tejado o terraza ha desaparecido, así como sus almenas, por lo que se sabe que alcanzó varios metros más de altura.

Se han encontrado restos alrededor de la Torre por lo que se supone que debía estar cercada, en su interior existe un pozo, que como en otros de la zona, cuentan las leyendas que comunicaba con el Castillo de Frías.

Alonso Bonifaz, primer propietario de la Torre, "sirvió en la batalla de Toro… con seis de a caballo a su costa por llamamiento general que dichos Reyes hicieron de los hixos dalgo de Castilla". Se afirma, además, que "de ordinario tenían en su torre de Lomana tres cauallos y tres escuderos encaualgados… y dos azémilas y vna mula de silla …".

Se entregaron los premios del XIV Concurso de fotografía "Paisajes Valle de Tobalina 2020"

El pasado 25 de agosto se realizó la entrega de premios del XIV Concurso de fotografía "Paisajes Valle de Tobalina 2020" en la Oficina Municipal de Turismo Valle de Tobalina.

Primer premio del concurso fotográfico.

La Concejala de Cultura del Ayuntamiento Valle de Tobalina, Pilar García, entregó el primer premio a Julen Herrán.

Desiree Celeen ganó en el sorteo el smartwatch.

■ La entrega la hizo la Concejala de Cultura del Ayuntamiento Valle de Tobalina, Pilar García.

La foto ganadora con un premio de 300 euros, fue para Julen Herrán. También se realizó un sorteo de un Smartwatch entre todos los participantes no premiados y correspondió a Desiree Celeen.

La exposición con todas las fotografías participantes se puede visitar hasta el próximo día 5 de septiembre en la oficina de turismo del Valle de Tobalina en horario de 10:00 a 14:00 horas. Miércoles y domingo cerrado.

Interior convoca una línea de ayudas para los municipios adscritos al Plan de Emergencia de Garoña

Podrán beneficiarse 19 localidades de la provincia de Burgos, muchas de ellas del Valle de Tobalina.

■ El Boletín Oficial del Estado ha publicado una línea de ayudas dirigida a entidades locales adscritas a los planes de emergencia nuclear, que en el caso de la provincia de Burgos podría beneficiar a los 19 municipios adscritos al Plan de Emergencia Nuclear (PEN) de la central de Santa María de Garoña, muchos de ellos pertenecientes al municipio del Valle de Tobalina.

Esta convocatoria tiene por objeto promover la concesión de subvenciones destinadas a mejorar la dotación de las entidades locales incluidas en los municipios designados como "zona I" y como "sedes de estaciones de clasificación y descontaminación" o "áreas base de recepción social" en los planes de emergencia nuclear exteriores a las centrales.

Las cuantías que se concedan se destinarán a sufragar los gastos derivados de los distintos proyectos. Es el caso de los destinados exclusivamente al acondicionamiento de los viales (carreteras, vías de salida y acceso a la población y calles de los propios municipios) que, de acuerdo con lo especificado en los planes de actuación municipal de emergencia nuclear (PAMEN), desempeñan un papel importante en el desarrollo de las actividades previstas en los mismos. Por

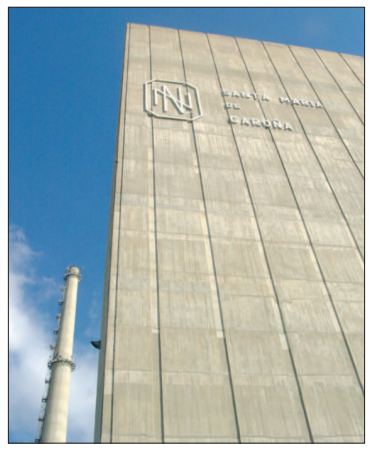

ejemplo: facilitar la evacuación de personas, avisar a la población en caso de emergencia y efectuar la distribución de comprimidos para la profilaxis radiológica, así como facilitar el acceso a los equipos y medios necesarios.

También estos fondos están destinados a la mejora y equipamiento o renovación de las estaciones de clasificación y descontaminación (ECD) existentes o adquisiciones de ECD portátiles.

El importe íntegro de la convocatoria, para las cinco plantas nucleares del país, alcanza los 877.367 euros. Las subvenciones se concederán por una cantidad máxima de 60.000 euros si se trata de contratos de obra y de 21.500 para el resto de modalidades de contratación pública.

Puentedey quiere convertirse en uno de "Los Pueblos más Bonitos de España"

Puentedey es una de las imágenes de la comarca de Las Merindades por su gran belleza y su puente natural sobre el río Nela. Recibe miles de visitantes al año y ahora aspira a convertirse en miembro de la red de "Los Pueblos Más Bonitos de España", con lo que sería el segundo en la comarca junto a Frías.

Puentedey es una de las localidades más visitadas de la provincia de Burgos.

■ Desde la Junta Vecinal de Puentedey se pusieron en contacto con la Asociación de "Los Pueblos más Bonitos de España" para sondear las posibilidades de que la localidad entrase a formar parte de la misma.

El pasado mes de agosto se desplazó hasta Puentedey una representación de la Asociación con su presidente al frente, que al finalizar la visita dijo de Puentedey que es "un diamante en Bruto que hace falta pulir", y con una serie de obras y mejoras puede llegar a formar parte de la red de "Los Pueblos más Bonitos de España" en un tiempo prudencial de dos años. Unas palabras que han dado esperanza a la Junta Vecinal de la localidad, ya que muchos de los pueblos que aspiran a pertenecer a la Asociación ni siquiera tienen posibilidades de entrar.

Pronto la Junta Vecinal recibirá un informe con las mejoras necesarias y a partir de ahí tendrán que buscar la financiación para acometerlas. Si finalmente se consigue, tener dos pueblos con esta marca de calidad en Las Merindades sería dar un gran impulso turístico a toda la comarca, por eso las administraciones deben hacer un esfuerzo para que estas mejoras se puedan llevar a cabo.

Entre las mejoras que necesita el pueblo estarían poner adoquines en las calles del casco antiguo, cubrir los contenedores de basura, soterrar líneas eléctricas, colocar señalización, mejorar algunos elementos de las calles y casas…

La Junta Vecinal ya ha realizado por su cuenta varias obras de mejora y embellecimiento, como la reparación de un horno y un potro de herrar, la señalización urbana para llegar al mirador que se construyó hace tiempo y la ampliación de la zona de aparcamiento. Por otra parte pronto se creará un museo de bolos en el que se expondrán prácticamente muestras de todos los juegos de bolos de España recogidos y construidos por Jesús Sáinz, y se recuperará el molino.

Por otro lado, en los próximos días se comenzará la rehabilitación la torre que falta de restaurar de la Casa Palacio de los Brizuela, un edificio justo en la parte superior del puente natural, con dos torres y una parte central, que una vez terminadas las obras se quiere declarar BIC (Bien de Interés Cultural). También se solicitará la declaración de BIC al puente natural, para otorgarle una mayor protección.

> Pronto la Junta Vecinal recibirá un informe con las mejoras necesarias y a partir de ahí tendrán que buscar la financiación para acometerlas.

Casa Placio de los Brizuela situada en la parte superior del puente natural.

El potencial de Puentedey es indiscutible, pero hace falta financiación para llevar a cabo las obras y reformas que exige la Asociación para formar parte de la red, por eso desde la Junta vecinal ya se está buscando esta financiación en las instituciones. Hace dos semanas ya hubo una primera reunión con el Delegado territorial de la Junta, al que expusieron todas sus inquietudes. Roberto Saiz desde un primer momento tiene claro que Puentdey es un punto de atractivo turístico importante que hay que fomentar y por eso recomendó contar con varias instituciones para poder realizar este proyecto, como la Diputación, la Junta y también los vecinos. Desde la Junta vecinal ahora pedirán una entrevista al Presidente de la Diputación, César Rico, para intentar conseguir financiación, y además cuentan con la predisposición del CEDER Merindades para obtener fondos en futuras convocatorias LEADER.

La asociación Los Pueblos más Bonitos de España

Fue creada en marzo de 2011 inspirándose en asociaciones similares que ya existen en todo el mundo con gran éxito. Ejemplo de ello son la francesa y pionera, Les plus beaux viilages de la france, la italiana, il piu borghi d'Italia, la canadiense o la de Wallonia.

En España están creando una red de pueblos con encanto que agrupa los pueblos más hermosos de España bajo una misma marca de calidad. Todos ellos bajo el paraguas del sello "Los Pueblos más Bonitos de España" y su carta de calidad que es la que rige y la que vertebra la elección de los pueblos que formarán parte de la red Los Pueblos más Bonitos de España.

Sólo un 20% de los pueblos que solicitan la adhesión consiguen superar la auditoría para obtener el sello y el cartel de "Uno de Los Pueblos más Bonitos de España".

» OÑA

La VII Edición del Jardín Secreto abrió sus puertas

El espacio permanecerá abierto hasta el próximo 15 de noviembre y en él se pueden admirar obras de 22 artistas o colectivos artísticos de distintas disciplinas, pintura, fotografía, intervenciones y escultura.

■ Desde hace ocho años el Monasterio de San Salvador de Oña acoge entre sus muros el proyecto cultural denominado "El Jardín Secreto", un nombre evocador que nos recuerda la intimidad de la que siempre gozó este privilegiado espacio regido por la orden de San Benito desde el año 1034 hasta 1835 que albergó espacios y dependencia como los que aún hoy podemos disfrutar: paseos, eremitorios, estanques… y sobre los que se asienta este proyecto.

La apertura de sus puertas al público permite disfrutar de este bello paisaje en el que sobresalen de forma singular sus rincones, la exquisita variedad de árboles y flora y la canalización de 1.516 del manantial de Valdoso.

Con la presencia del Jardín Secreto, este singular paseo, se salpica de diversas obras artísticas coordinadas por el escultor de Valdivielso, Carlos Armiño, Comisario de la Exposición.

El Jardín Secreto: una confluencia de pasado y presente; una reflexión sobre el uso del patrimonio histórico; una oportunidad de conocer de cerca la obra de estos artistas que, de forma altruista, colaboran en este proyecto: colectivos inquietos y creativos, artistas consolidados y noveles que se dan la mano en este recorrido natural e histórico.

En el proyecto colaboran varias instituciones, Diputación de Burgos, Junta de Castilla y León, Fundación del Patrimonio Natural, y Caja de Burgos-Fundación Gutiérrez Manrique.

DATOS DE INTERÉS:
ENTIDAD ORGANIZADORA: Ayuntamiento de Oña
PATROCINIO: Diputación de Burgos, Junta de Castilla y León, Fundación del Patrimonio Natural, Caja de Burgos, Fundación Gutiérrez Manrique
COLABORACIÓN: Voluntarios de Oña y establecimientos de la localidad.
FECHAS: del 8 de agosto al 15 de noviembre.

» MERINDAD DE VALDEPORRES

#101KMSOLIDARIOS contra el cáncer

El próximo 17 de octubre 2 atletas vizcaínos recorrerán los 101 kilómetros que separan Basauri con Pedrosa de Valdeporres para recaudar fondos para la lucha contra el cáncer.

■ El equipo formado por Iker de 38 años, triatleta amateur y Adriana de 33 años, amante del trail running, han decidido realizar este reto y se han propuesto lograrlo mediante un hábito de vida saludable, que es correr. Mediante este reto, intentarán recaudar todo lo posible para la investigación de esta enfermedad. Se pueden hacer donaciones en **https://www.miretocontraelcancer.aecc.es/re…/101kmsolidarios**

El reto consiste en correr 101 km a pie en un día, juntos, con un coche de apoyo para en avituallamiento en diferentes puntos del recorrido. Comenzarán en Basauri, pasando por Bilbao, Balmaseda, Villasana de Mena, Espinosa de los Monteros, hasta Pedrosa de Valdeporres, donde Iker sigue viviendo buenísimos momentos a nivel deportivo-familiar y Adriana debutó en su distancia más larga.

El recorrido será por carreteras secundarias y senderos con un desnivel positivo de 615m aproximadamente y el tiempo estimado es de un día, desde el amanecer hasta el anochecer. La fecha elegida es el fin de semana del 17 de Octubre, aunque dependerá de la climatología.

Además, los corredores llevarán un GPS, que permitirá conocer su posición en todo momento y seguirlos desde casa o animarlos en algún punto del recorrido.

Los dos atletas vizcaínos desean dar las gracias a todas las personas, entidades, empresas y sociedades por hacer posible iniciativas como ésta y ayudar a que se lleven a cabo.

» MERINDAD DE VALDEPORRES

Ya en las librerías la novela "La Engaña, un túnel al pasado", de la escritora Beatriz Artaza Laria

La Engaña. Un túnel al pasado es un relato apasionante, reflejo de lo más profundo del alma humana, una historia circular que atrapa al lector y lo impulsa a seguir leyendo capítulo tras capítulo

■ A comienzos de los años treinta, en un remoto pueblo de Burgos, se suceden unos trágicos acon¬tecimientos cuyas consecuencias perdurarán en el tiempo a través de varias generaciones. En la actualidad, Nerea, una chica de Barakaldo, sufre los efectos de un atroz acto de cobardía cometido casi un siglo antes. Su día a día se convierte en una auténtica tortura. La peor de sus pesadillas escapa de las penumbras de la noche y cobra vida para atormentarla".

Crímenes, secretos, intrigas, mentiras y sucesos paranormales enturbian la existencia de los personajes, envolviendo con un halo de misterio esta escalofriante historia cuya trama se desa¬rrolla en emplazamientos reales y recoge hechos históricos.

» JUNTA DE TRASLAMOMA

La Guardia Civil investiga al propietario de la empacadora que originó el incendio forestal de Colina

Según el avance del informe técnico el incendio, que calcinó más de 100 Hectáreas, se originó en el interior de una empacadora. Las investigaciones han contado con la colaboración de personal especialista de la marca del vehículo agrícola, que concluyen que la empacadora ardió por falta de mantenimiento y revisión por personal especializado.

■ La Guardia Civil ha investigado al propietario de la empacadora que provocó el incendio de Colina el pasado día 20 de julio por un delito de incendio forestal cometido por imprudencia grave. El incendio, que llegó a alcanzar el nivel 1, contó con más de 80 efectivos y hasta 9 medios aéreos de la Junta de Castilla y León y el Ministerio para la Transición Ecológica.

El SEPRONA de la Comandancia de la Guardia Civil de Burgos, al tener conocimiento del incendio como consecuencia de la ignición de una empacadora en la que se hallaba trabajando el investigado, ha procedido a realizar una inspección de la máquina en compañía de un técnico de la marca concluyendo que existen evidencias de que las labores de mantenimiento las ha realizado el propio agricultor o personal sin conocimientos técnicos, sin contar con ningún mantenimiento o control por un taller autorizado, y que alguna de estas deficiencias pudieran haber resultado en el sobrecalentamiento a la hora del empacado, provocando el incendio por falta de revisión periódica y mantenimiento que establecen las propias condiciones de uso de esta maquinaria.

SE ALQUILA NAVE
INDUSTRIAL de 300m²
en Medina de Pomar
Pol. Industrial Navas
C/ La Coruña

POSIBLE CON OPCION DE COMPRA
Precio alquiler - 500€/mes + IVA
667 525 141

Desde 20€
Detail Garage
Detallado y limpieza profesional de vehículos
CITA PREVIA
Pulido de faros - limpieza interior - Limpieza exterior - Detallados
www.detailgarage.jimdo.com
Pol. Ind. Navas - C/ La Coruña, 48 (Tras Repsol)
09550 MEDINA DE POMAR - BURGOS
681 628 888

Afisaiz Asesoría
Empresas - Comunidades - Seguros
Allianz
Nº DGSFP C010913105164V
FISCAL - LABORAL - CONTABLE - AGENCIA DE SEGUROS - INMOBILIARIA
SEGUROS MULTIRIESGO
NUESTRO HORARIO: de 8:00 a 15:00
Avda. Bilbao, 8 - MEDINA DE POMAR
TEL.: 947 19 01 51 - FAX: 947 19 01 68
afisaiz@afisaiz.com - www.afisaiz.com

Granja Avicola
PALENCIA
VILLARCAYO
HUEVOS FRESCOS DEL DIA
947 131 263

REFORMAS EN PLADUR
Tabiques
Techos
Trasdosados
Techos registrables
Aislamientos
Josu
REFORMAS EN PLADUR
PLADUR CH 25x600 BA CE
647804482

VIKING STIHL Cub Cadet greenworks
YESCA SUMINISTROS
JARDINERÍA Y MAQUINARIA FORESTAL
VENTA Y REPARACION
Pol. Ind. Las Navas
C/ La Coruña, 38
MEDINA DE POMAR
yescasuministros@gmail.com
TLF.: 947 42 81 77

MEDICALCAR
ALQUILER Y VENTA MATERIAL ORTOPÉDICO
644 007 297
¡¡PRUEBALO GRATIS!!
Te lo llevamos a casa
Servicio Técnico
Atención a domicilio
medicalcarmerindades@gmail.com
Avda. de Bilbao, 15 - Medina de Pomar

JARDINERIA CHRISTIAN
Creación y conservación de espacios verdes
Poda y tala con técnicas de TREPA
Plantaciones, desbroces, cerramientos,
excavaciones, destoconadora, riegos automáticos,
tepes, biotrituradora, bioingeniería, derribos
www.facebook.com/Jardineriachristian / 675 650 471

CLINICA VITALI
C/ Príncipe de Asturias, 2 bajo 3 - Medina de Pomar
CITA PREVIA: 947 191 790
- PODOLOGÍA - NUTRICIÓN
- PSICOLOGÍA - FISIOTERAPIA
RS09-C24-0023

Alia Sainz Martínez
Abogada de Familia
"Especialista en Divorcios, Herencias, Incapacidad y Tutela, etc."
Medina de Pomar
Avenida de Bilbao, 1
Villarcayo
Plaza Héroes del Alcázar, 6
Tfno.: 605 10 56 07
alia.sainz.martinez@gmail.com
Nº colegiado 106062 Ilustre Colegio de Abogados de Madrid

INDIBA® activ
La terapia celular activa que acelera el proceso natural de recuperación de tu cuerpo. **Eficaz en:**
Artrosis, Periartritis, Lumbalgias, Dorsalgias, Cervicalgias, Esguinces, Fracturas , Lesiones Musculares
Nº REG. SANITARIO: 09-C22-0057
CLINICA dM FISIOTERAPIA Y REHABILITACIÓN
¡Llámanos! 947 190 407
Diana Muntión Villate COLEGIADO CL09-1024
Cristina Pérez Ponga COLEGIADO COFPV 3026
www.clinicadianamuntion.com

LIDENOR®
LIMPIEZA Y DESINFECCIÓN
Todo tipo de Instalaciones,
Comercios,
Viviendas, Vehiculos
TRATAMIENTOS DE DESINFECCIÓN CERTIFICADOS
info@lidenor.es
697 277 777

IGLESIA EVÁNGELICA
Medina de Pomar
Nuestra vida necesita a Dios, su perdón, su amor, su paz. Sólo en Jesucristo, el Hijo de Dios, encontramos el perdón de pecados y una nueva vida. Jesús en la cruz nos reconcilió con Dios, trayendo paz y salvación.
ES TIEMPO DE ARREPENTIMIENTO Y BUSCAR EL PERDÓN DE DIOS
EN JESUCRISTO ENCONTRARÁS LAS RESPUESTAS QUE TU ALMA NECESITA
REUNIONES:
MARTES / JUEVES / DOMINGOS
19:00h.
Puedes seguirnos a través de:
IGLESIA EVANGÉLICA MEDINA DE POMAR
YouTube
Avda. Santander 38-Tlf de contacto: 641 22 83 56